中華民國二十五年十月四日 星期日

新聞報

第一萬五千五百七十號

（中宣部 內政部登記證警中字第貳伍捌號）

今日本報四張半本埠另加本埠附刊三張半 售國幣四分五釐

本館設上海漢口路二七四號（電話）九四一六六號（四線）電報掛號六六○六（道）

中華郵政特准掛號立券認為新聞紙類

科達麥精魚肝油

全球醫藥界所共認之無上大補品

〈註册盒樣商標縮小圖〉

有大瓶小瓶罐裝三種

首創老牌滋補聖劑培元補腦　生血增精肥體益髓止咳化痰　拔除痨根挽救衰弱不燥不膩　毫無腥氣男女老幼四季可服　誠實無欺全球共認上等藥房　均有經售影戲仿冒充斥市上　諸君購時務請認明『科達』二字　方得真效以免店家雜牌劣貨　朦混欺人

宜服：神經衰弱　早期衰老　腰痠背痛　腎虧遺精　月經不調　宮冷奶乏　腦弱失眠　糖尿軟骨　白帶不育　肺病貧血　胃呆便結　戒烟體虛

生活賜保命

（各處藥房百貨商店均有出售）

本埠經售處：本埠南京路先施永安中國大新利濟大中大美大生　二馬路正誠　三馬路華洋　四馬路太和華美　五馬路大陸中法　雲南路濟華堂　打狗橋英美　石路大華　靶子路五洲　東新橋日夜　虹口中央天華　愛文義路華興　福煦康岳路大新　同孚路世界　康腦脫路國華　牛莊路協康　貴州路同仁　法租界麗臣　霞飛路大衆　聖母院路英華　吉祥街協華　南市崇濟英美以及各大藥房均有出售

生活素乳白魚肝油

▲美味無腥　人人愛服▼
▲品質高貴　功效卓著▼

主治：肺臟衰弱　各期痨病　腦力衰弱　遺精陽萎　血薄血虧　經血不旺

山凸鷄蛋魚肝油

富蛋黃素　戒煙滋補

雙虎牌鮮牛肉雞汁

味美質濃　力大价廉

總經理　科達西藥廠無限公司

發行所●上海廈門路尊德里●電話九六一九○號

保管箱出租

設備週到　穩固異常　新式鑰匙　隨意配合　所費有限　獲益無窮

國華銀行信託部　北京路河南路轉角　電話九三三三○

上海機聯會國貨聯合廣告第三組

俗語說：「一分價錢一分貨」其實是「一分精神一分貨」。在這時代里，工業界的一切工作者必須把全副精神用在製作的計畫上，纔有良好的出品。良好的出品就是企業者和從業員精神的代價。

天廚味精

調味要品　天廚味精廠出品　總發行所　愛多亞路一二三號

猩牌衛生衫　鵝牌棉毛衫

五和織造廠出品　廠址華德路華盛路

當歸兒

婦科聖藥　專治婦女各種疾病　上海新亞藥廠製造　各大藥房均有經售

鴻發仁記毛絨紡織廠

得利商標　純毛國貨　花素駝絨

事務所　上海勞合路一三九弄一○號　電話九四九五八

立鶴牌

各種家用搪瓷器為家庭中不可缺少之用具

中華琺瑯廠　總公司上海老北門路　各地大商店均有出售

五洲固本皂

質料純淨　去垢耐用　洗衣皂中　著名國貨

鴻新染織廠

營業部上海小南門外留雲街第二廠內

鴻星牌布正　各種旗袍衣料　花樣新穎　顏色不退　各大綢布莊各大公司　各地中國國貨公司均有出售

雙鴻字牌　鴻字老牌　老鴻運牌

籃球鞋　網球鞋　跑鞋　各式男女童套鞋及靴子

正大鴻記橡膠廠造　總發行所　上海棋盤街金隆街金隆里六號　電話九四三八五

愛民牌

中西服裝　國貨鈕扣　中國鈕扣廠　製造廠上海東華德路　商物浦路口如龍里十七號　電話五○三九三

勤豐染織廠出品

秋風起　速備秋衣　麗麗藍布　標準色布　最合宜

南京路萬源祥發行　萬源祥經售各種綢布駝絨　電話九三七六三　九二四○一

中國鉛筆

中國人請用　標準國貨鉛筆

教育部通令　各地學校　一致採用

上海中國鉛筆廠出品　鼎牌　飛機牌

駱駝絨

註册商標　無敵牌毛背　仙鶴牌條素　獨鶴牌條素

天翔駝絨織造廠出品　事務所英租界五馬路遠東街五十六號　電話九四九一八　製造廠法租界徐家匯路三百四十三號　電話七二八七二

堅固牌套鞋

義生橡膠製品工廠出品　註冊商標　總發行所法租界興聖街　電話八一七四五

國貨不退色布正

達豐染織廠　發行所寧波路三四九號　電話九三二二一

無敵牌家用皂

上海無敵香皂廠出品　各地烟兌店百貨商店均有經售

天津仁立公司毛呢紡織廠

註冊商標　制服呢　平厚呢　人字呢　法蘭絨

上海分銷處　靜安寺路四七五五號　電話三六四五八

民生新方墨水

及169黑藍分　兩種269紅色

上海民生工廠出品　經售處：本外埠各大文具書局紙號

益豐火磚

火度高強　堅固耐用　益豐搪瓷公司火磚廠出品　總發行所　上海愛多亞路二二四號

振豐棉織廠

春秋衛生衫　總發行所英租界河南路三三號　增設郵售部信到即寄

老子牌

老子牌　貨色好　價錢巧　上海中一化工廠出品　地址延平路三百號　電話三五三五六

胃寧藥片

最新胃病聖藥　國藥煉製功效靈準　於肝胃氣痛吞酸反胃諸症均著特效　中法大藥房發行

三角牌西湖手帕

玲瓏美麗　吸汗耐用　每条一角　每打一元　三友實業社啓　上海南京路浙江路東首

香檳牌電池　電筒

光亮持久不變　徐復記電筒電池廠出品

的國產 中央化學玻璃廠

"PYREX GLASS" "CENTRAL GLASS"

總發行所上海三馬路大新街西首　南京發行所南京新街口中央商場

如欲新精力與新健康請即服

散拿吐瑾

延年益壽粉

用腦過度者服散拿吐瑾可以去勞倦

滬上某中學某君來函
鄙人執教鞭二十餘年因之用腦過度体質大虧[illegible]親友之勸購服散拿吐瑾果使余精神漸旺胃納恢增

患貧血與虛損者服散拿吐瑾可以增加紅血球

女醫師陶女士之證函
一張姓婦体本虛弱食量不振夫寒怕冷經予勸服散拿吐瑾一星期後大見功效食增体重已視該粉為[illegible]身之寶

消化不良者服散拿吐瑾可以每餐有滋味

上海著名醫師
謝君來函
鄙人行醫滬上十易寒暑遇有虛弱無力胃納不強之病人輒囑購服散拿吐瑾延年益壽粉服後無不胃口遂開元氣漸復也

孕婦服散拿吐瑾母子皆得其益

某產科醫院醫師
徐女士之證明書
某婦已數產故身体羸弱月經停止後令其常服散拿吐瑾不久面色紅潤日漸康健

瘦弱之小孩服散拿吐瑾可以加体力增智慧

顧醫師之證明書
用散拿吐瑾治小兒佝僂病頗見奇效可使飲食增加骨質堅實

戒煙之後服散拿吐瑾可早日身体復元

楊醫師證書
敝戚新近戒煙精神衰頹以不能工作為苦余令服散拿吐瑾未及一星期覺四肢有力健飯好睡精神大旺腦力充足不勝感激

病後調理服散拿吐瑾必能促進健康

楊醫師之證明書
病人朱某因病後元氣不足精神尤虧囑服散拿吐瑾後飯量即增漸漸健康病後滋補確為他種補劑之上

老年人服散拿吐瑾可以老當益壯

香港葉君之來函
予壯年時辦事耐勞精神活潑後因經營商業夜睡耗神元氣虧損始服散拿吐瑾未及半年已覺腦力充足精力強健有如二十許之少年時也

散拿吐瑾使闔家強健快樂

散拿吐瑾風行全球逾三十年・各國醫師處方必用此補食・因其確有生精力與增健康之價值・散拿吐瑾並非藥品乃一食物・專為滋養全身細胞・成份簡單祗有補腦力與神経糸之燐質及生新血之蛋白質・吾人皆知腦為一身主宰・血則流行全体・換言之・此補食之為用・補腦補血同時並進・虛弱之人服散拿吐瑾数星期・必覺体力有加・胃口大開與睡眼安寧・同時小孩服散拿吐瑾亦可發育正當而有強壯之筋骨・即老人常服散拿吐瑾亦可老當益壯・至於病後調理・服散拿吐瑾能早日復元・此外凡患貧血失眼神経衰弱胃呆健忘與精神萎靡者服散拿吐瑾可望在短時間内恢復健康與快樂・試思巳有二萬五千名醫書面介紹此補食・則其功効之宏遠可以不言而喻・

各大藥房均有出售

德國柏林華發大藥行精製

中國總經理

德商美最時洋行

NEW ENERGY & BETTER HEALTH WITH

SANATOGEN

THE TRUE TONIC FOOD

贈書券

請即寄下如何可得身體健康永保青春小冊一本以供研究
此致
上海美最時洋行散拿吐瑾部

姓名
住址

(新一)

宋人畫冊

新製四色版重印出書

天籟閣舊藏

是冊爲明代檇李項氏收藏精品，其後曾歸太倉王奉常家藏，今歸閩縣李氏觀槿齋，流傳有緒，極可寶貴。本館前曾借影，依原式用四色版精印，古色古香、無異眞蹟，早已見重藝林，惜存貨久罄，原版亦燬，茲應海內外同好之需，重行製版付印，仍用仿宋織錦封面，活頁裝冊，精雅絕倫，眞可謂有目共賞也。

活頁精裝一大冊　宋錦封面綢盒一函　定價八十元　國內郵費一單純費七角

本冊圖目

明妃出塞圖　文姬歸漢圖
滕王閣圖　高僧觀棋圖
羲之寫照圖　康成詩婢圖
村童鬧學圖　孟母教子圖
三顧草廬圖　嬰戲圖蛩圖
半閒秋興圖　傀儡牽機圖
妃子浴兒圖　濂溪松泉圖
鸝鵲梅竹圖

每圖均有中英文對照說明

商務印書館發行

所得稅納稅須知

楊蔭溥　王逢壬編　朱羲農校

本書將所得稅法令規則與計算方法，均有詳細說明，並附公式表冊，了然易曉，以備各界及稅務人員參考之用。

實價三角　預約二角

經濟常識

預約祇今明兩日（八日出書）

一集（四版）　二集（三版）　三集（三版）　四集（再版）　五集（初版）

每集實洋一元（郵費加一）

經濟問答

實洋五角

總經售：生活書店　新聞報館

函購：上海呂班路二九八弄六號　經濟書局

美術生活

第三十一期

敬請讀者深切注意：本刊下期（第卅二期）的內容極充實，材料極精絕

四川專號

內容提要：（一）關於文獻者，有最近發現之周代兵器、秦代造像……（二）關於藝術者，唐代邛窰瓷器……（三）關於風景者，有峨眉、青城……（四）關於生活者……

預告

三一印刷公司出版　新聞報館發行

本期內容提要

封面：北平雍和宮中之喇嘛（彩色）·色）·宋隆裕后像……
社畫展出品·大廣寺鷄冠·濟南圖·眞流·生活·柏林·女人的一生

每冊定價五角　定閱全年本埠五元五角、外埠五元三角

聯合定閱 新聞夜報 美術生活 兩種 全年祇收五元（外埠加郵一元）

優待定戶，不另加價。

請即期起聯合定閱（新聞夜報、美術生活）

總經售及代定處：上海福州路二七一號 作者書社

聯合定閱處：上海漢口路二七四號 新聞報館定報股

字典辭典

小學·中學·專科學生求學之工具

特價發售

原售實價特價七折　外埠函購另收郵費

求學工具·總需備置·及時添購·便宜無比

小學生適用	中學生適用	專科學生適用
國語學生字典	中華百科辭典（增訂本）	中華縮本大字典
標準國音小字典	實用大字典	新橋字典
五筆檢字學生字典	中華萬字字典	中華成語詞典
	國語成語大全	英華正音詞典
	新式英華詞典	中華英漢大辭典
	實用英漢漢英詞典	模範英文成語辭典
	英文基本成語	中華英漢商業辭典
		英華萬字字典
		理化詞典
		數學辭典（增訂本）
		地學辭書

▷另有特價書兩百種印有目錄贈閱◁

中華書局謹啟

旅滬必携

大上海新地圖

每幅實售四角

測繪最新穎精確·包括最廣大週全·分區最顯明醒目·定價最低廉公道

▼圖存無多▲ ▼購請從速▲

經售處：四馬路生活書店、大新公司、先施公司、新新公司、永安公司等

總發行：上海同孚路大中里 方中書店

受古書店

最近目錄出版

削碼狂跌七折

財政部公告

直字第167號

一日起徵。茲將各重要事項，公告於左：

一、稅率　公務人員薪給報酬之所得，按照所得稅暫行條例第六條規定課稅。

二、扣繳　公務人員薪給報酬所得稅，由其所得機關按月代爲扣繳，向中央銀行或其委託之中交二行、郵政儲金匯業局或其他代收稅款機關繳納。

支付之機關長官，將所扣稅款，除分別函令遵照外，合行佈告。此佈。

中華民國二十五年九月　日

部長孔祥熙

財政部公告

所字第一六八號

浙江省財政廳通告

第二十號

江蘇上海第一特區地方法院

第8258號公告（宣告沈錦柏破產）

上海市財政局招商投標承辦徐家滙區清潔所公告

第二五七號

上海市政府佈告

第三六二一號

交通部上海電報局爲詐取收音機登記費事通告

鐵道部湘黔鐵路工程局資江大橋橋墩橋座工程招標並組織橋址勘查團通告

鐵道部成渝鐵路工程局招請包工登記廣告

隴海鐵路管理局招標承印隴海便覽廣告

隴海鐵路標購連雲港大樓電燈廣告

浙贛鐵路局萍株段改線路基土石方工程招標廣告

浙贛鐵路局萍株段湘東橋改建工程招標廣告

中國童子軍第二次全國大檢閱及大露營籌備委員會辦事處通告

中國國民黨中央執行委員會秘書處通告

上海大新有限公司召集股東年會通告

鄱樂煤鑛股份有限公司臨時股東會延期公告

大達輪船股份有限公司召集股東常會公告

華安合羣保壽股份有限公司召集第廿四屆股東常會公告

本公司定於十月四日（星期日）下午三時在上海靜安寺路一一〇號本總公司八樓開第廿四屆股東常會……

商務印書館 本週新書一覽

日期	書名	著譯者	定價
十月十五日	中日貿易及其主要商品（民二十年至二十四年之中日貿易）	蔡謙著	一元四角
	伽羅華與羣論	樊墀譯	一角五分
	造遊戲房	査任墅編譯	三角五分
十月十六日	中國農家經濟（大學叢書）	張履鸞譯	精裝本四元五角
	英國憲政史譚	陳世材譯	四角五分
十月十七日	毛詩注疏	毛亨等撰	一四元六角
	虞賽的情詩	徐仲年等譯	八角
	古代斯拉夫文化	馬良烈譯	四角
十月十八日	蔬菜大全（大學叢書）	唐鑰譯著	精裝本一冊四元 平裝本二冊三元
	小品（大學用）	I. Sherwood 作	六角
十月十九日	童子軍教育概論	吳紹曾著	六角五分
	盧山草堂記	陳叔伯校點	三角五分
	一個老太婆的故事	査任墅譯	二角
十月二十日	本日國慶紀念　本館休業一天　新書停出		

▲本館印行 出版週刊 每冊二分 預定全年五十二期一元（郵費在內）

今日提要

▲高宗武訪日大使川越日外相亦邀許大使晤談

▲英美注意遠東時局交換意見

▲蔣委長令白崇禧留桂襄理軍務

△國軍克復雙石鋪陝境匪已肅清

△西班牙革命軍組織軍政府弗朗哥就元首職並發表政治主張

△宋子良談粵省金融狀況

△中國世運選手昨返滬

社論

◎東三省境內各廠出品暫停享受機製貨物待遇之推論　（夢蕉）

兩月以前。本市毛織業。曾以東三省境內之毛織工廠。出品運銷關內者。按照機製洋式貨物稅法之待遇。祇須值百抽七·五正稅一道。因此凡國外進口之呢絨。依進口稅則。應從價值百抽四十者。俱可化名某廠出品。以圖詭得法外之減稅。論其流弊。較之走私。同樣嚴重。呈請財政部。設法補救。經財政部致慮之後。最近乃有分令各海關。於東三省海關封閉期內。所有東三省境內各廠出品在海關封閉以前。呈准享受機製貨物之待遇。一律暫予停止執行。以杜影射混稅之弊之語。蓋一方既採納毛織業之建議。認為有杜絕弊混之必要。則詭名寄託之宜防。自不應限於呢絨一種。此前項部令所佈之由來也。溯自東三省海關封鎖以後。該三省產品。除由部指定若干種。在他國無類似之貨品。可以影射。而由該處運來者。祇須補徵轉口稅外。其餘則一律改徵進口稅。惟設廠製造之機製洋式貨物。以物品既屬特定。且享受此項待遇之廠。事前又經專案呈請財政核准。有文件可以稽考。與其他天產及手工土製之物品。不易稽核可以廠混者不同。故暫仍其舊。其實此種辦法。本未徹底。蓋享受機製洋式貨物稅法待遇之廠。事前必須將公司為設立之註冊。將商標為專用權之註冊。然後再附樣品。呈請專案核准。其手續本極詳密。質言之。廠商獲享此項特典。必以政府政令能及於該廠為前提。試問現在東三省境內。如有國人新設工廠。能否滋行上述之註冊手續。呈請手續乎。明知新廠不能履行前項手續。於是不得已而思其次。乃有准其享受機製貨物稅法之待遇者。暫以從前呈准有案之舊廠為限。是同為該省國人所設之廠。因情形特殊之故。其待遇不能不劃分時期。此今日以前之情形也。有為之說者。謂在此五年之中。以及自今以後之趨勢。該省國人。本無獨自集資設廠製造工業用品之可能。故此項機製貨物稅法待遇之劃分兩個時期。在主義上絕非矛盾。其實此亦一偏之見。蓋從前核准有案之舊廠。或則易主。或則增資改組。皆屬商場中之習例。而尤以喧賓奪主時為甚。似此名為核准有案之舊廠。而實則已與新廠無異。其又誰從而致核監督之。是今日以前對於該省享受機製貨物之待遇。徒以從前有無核准審案為斷。其理由本未圓滿。即無今日之走私問題。固亦當謀所以審其後矣。蓋機製洋式貨物稅法之起源。始自有清光緒八年。本為獎勵國人在上海自設之絲織局而發。其性質類似今日之工業獎勵法。其後因光緒二十一年中日公立文憑第三款之結果。凡在華開設之外廠。亦得享有。是又以特殊之稅法。而受有國際協定之拘束。故今日該項待遇。無論其視為工業獎勵法之一種。抑視為國際協定之一種。必須設於政府政令所及區域內之國人工廠。或外人工廠。方能享受此項待遇。此按諸法理上或條約上之見地。無可非難者。今日此舉。在設於該省境內之外人工廠。亦不能藉詞其條約上已得之權利。來相責難也。所不免於向隅者。惟該省開設在前而迄未易主之國人工廠。有此限制。其出品自不易向關內行銷。然在今日特殊情形之下。無可設法避免者。又距止此一事。亦惟因此交相做惕而已。距有他哉。

大號白金龍香煙

上等仕女莫不愛吸

南洋兄弟烟草公司出品

漢昌雪茄

牌子頂老　煙味頂好

不以誇張賤價為欺騙工具　全憑貨真價實作事實證明

漢昌雪茄烟公司出品

桑島來華聲中
高宗武訪川越大使
對中日外交有所商洽
並與須磨同餐作長談

▲南京　外部亞洲司長高宗武三日午赴日大使館辦事處訪川越、對中日外交、有所商談、歷一時餘始辭出、據消息靈通者觀察、僵持多日之中日外交、能否好轉、或更惡化、須俟奉日政府命傳達新訓令於川越之東亞局長桑島抵京後、始獲有重要開展、張外長及川越會晤期、聞將在六日桑島抵京以後、按桑島來華、此為第二次、前曾以私人資格、經東北來京、便中曾謁張外長、張設宴款待、此次來是否將再謁張、尚無所悉、

桑島明日下午到滬

▲同盟社三日南京電　高宗武氏本日上午訪川越大使、正午會見完畢、次高宗武訪須磨總領事於其官邸、同桌午餐、開始具體的交涉、

▲同盟社三日南京電　須磨與高宗武之會談、於今日午後三時完畢、須磨總領事即將其內容報告川越大使、並兩宮中原兩武官、且協議日方之態度、一方高宗武司長亦將交涉顛末報告張外長、並詳電蔣委員長請示、

▲同盟社三日東京電　外務陸軍與海軍三省、決定關於中日交涉之新訓令、由外務省東亞局長桑島攜往南京、桑島業於二日晚離東京、三日上午由神戶乘長崎丸啓程、預定於五日下午到滬後、即時會見陸軍武官喜多與海軍武官加藤、次日赴南京、會見川越大使、與須磨總領事、傳達政府訓令、並熟議開始交涉之具體方針、日本對於中國要求之事項、如川越大使會於九月十五日會見張部長時、所提示不出於絕滅排日行為與徹底調整兩國國交之二大目的範圍、桑島到南京後、將勾留數日、如有必要、直接與中國要人會見、由側面促進交涉之進行、總之桑島局長到華後、中日交涉之轉移、能決定東亞政局今後動向、其經過如何、最堪注目、

▲華聯社三日東京電　日外務省桑島東亞局局長、已於今晨十一時由神戶搭長崎丸來滬、計程五日午後五時前可抵上海、據某外人方面消息、桑島此次攜帶傳達川越之海陸外三省當局新決議案、內容包含範圍、極為廣泛[illegible]、開中日外交史上之新紀錄、

▲路透社三日東京電　桑島到滬後、將乘飛機至南京、以日政府之眞正意志與近今東京內閣會議所決定關於談判技術方面之日政府意志、詳報川越大使、桑島並不參加南京之談判、惟或將與南京領袖數人、作私人之討論、然後即將啓程返日云、

桑島談話迷離恍惚

▲路透社三日東京電　外務省亞洲局長桑島、將攜日政府新訓令、逕達駐華川越大使、當渠今日赴神戶乘長崎丸首途之前、曾接見謁客、談論中日大局甚久、其結語頗令人迷離恍惚、桑島曰、『日本提交中國之建議、並非一種要求、其目的乃在以誠摯之方法、調整中日關係、雙方均不能相互讓步、兩國關係上之僵局、是否打開、此與兩國間關係之前途、有至關重要之利害、如談判進行不能順利、則日政府將取應付惡化時局之計畫、惟吾人以為今在進行中之外交談判、終不致歸於失敗也、』

▲同盟社三日東京電　桑島東亞局長、昨晚在車中對記者談、『謂中日交涉之前途如何、未許樂觀、然余亦深信今次問題、可以外交交涉和平解決、余今奉政府命令赴華會見川越大使、傳達交涉方針、而不直接參加正式交涉、余所攜帶之訓令、為日本政府之最後的方針也、』

▲中央社三日東京電　日外務省東亞局長桑島主計、在由神戶啓程赴華前、又發表一談話、茲將其最扼要之語、摘錄如下、日本之目標、乃在使中日關係恢復常軌、故中國毋庸疑慮日本懷有若何野心、如中國諒解其自身之前途、則局勢立能好轉、中國因各種內部問題、或有其接受全部條件之困難、但對於一般局勢、苟有誠意、則趨向友好調整之途徑、自仍可通、現惟希望中國對於全般情勢、有所覺悟耳、

送達第二階段計劃

▲中央社三日東京電　日外務省東亞局長桑島主計、已於二日晚離東京首途赴華、傳達使命、桑島於臨行前宣稱、中國迄今尚未了解關於華北特殊地位問題、日本之眞實意向、如能消釋誤會、則該問題自能迎刃而解、日本現不欲與中國解決二百餘件之全部懸案、目前談判之目標、乃在對與日本利益最有關係之重要問題、予以迅速之解決、如成立交通聯絡及關稅等問題、渠不信外交談判將歸失敗、蓋日本所提出者、僅為建議而非要求也、但如談判失敗、則現亦已將陸海軍當局所商決之所謂『第二階段計畫』、攜赴南京矣、總之、日本對和平或戰爭、均有充分決斷云、

避免提出條件方式

▲路透社三日東京電　日本時報今日社論、關於日本向中國提出之建議、及中國對抗之建議、純屬猜測之詞、若將實在之條件宣布於衆、則將使和解甚為困難、恐將成為不可能、又謂報載之消息、有一甚近事實、即日本軍事領袖力主應命川越大使避免向中政府提出條件、是惟當努力謀使南京對日政策所含之排日主義嚴峻矯正、且使中政府表示接受東京之意見、於是將逐步進行厲行此項接受之確定步驟、萬一此舉歸於失敗、則日本將施行迄今保留之一種步驟云、

一年容易又秋風！

上海五和織造廠出品

鵝牌羊毛衫，鵝牌棉毛衫…柔軟輕暖。

鵝牌衛生衫

鵝牌春秋衫，鵝牌護和衫…溫馨舒適

最合大衆之需要！

大量生產　交貨迅速　軍隊學校　機關團體　大批採購　尤為歡迎

發行所　五馬路寶善街　南市蓬萊市場

價單函索即寄

保衛爾牛肉汁　神效

鮮美滋補真能促進食慾　用以塗於麵包土司尤為可口　日飲一杯四季康樂

各公司洋食店皆有出售

BOVRIL

家庭應備之滋補食品

會計雜誌

八卷四期要目

中國合作社會計論　章鼎峙

農村合作社會計制度設計上之若干問題　程文煥

電氣事業會計中線路資產處理方法之商榷　王思鈞

內部牽制與組織論（續完）　楊汝梅

資料一、安徽省農倉及縣農倉會計制度　李安

資料二、太原西北實業公司統一所屬各廠會計之概況（二續）　謝允莊

附載　二十五年高等考試會計審計人員臨時考試第一試試題　[illegible]

軍事委員會實施審計人員會計人員考試試題　[illegible]

定價　每冊四角　全年十二冊四元　郵費國內在內

合訂本　自第一卷至第七卷每卷均有合訂本　每卷三元　郵費加一角

發行所　上海愛多亞路一二三號　徐永祚會計師事務所出版部

瘋人　親友注意

專門科目　神經錯亂　文癡武癲　羊癇瘋症　特殊療法

上海瘋人院謹啟（總務處）愛文義路卡德路西

電話　院長室　總院　五三六〇四八　五三六〇九三

●白濁白帶　贈送試服

▲保可斷根之季醫生淋藥！

▲沒費根治斷根後始收醫藥費！

▲淋藥專治白濁白帶○試服一瓶必見效○萬試萬靈○袞公實揚功效計○不惜犧牲○歸藥時特送試服一瓶○倘試服一瓶無效○儘可將第二瓶退回○當將原洋奉還特此聲明○功效偉大可知○每瓶二元暫售一元須剪此廣告○外埠郵購及分銷處均仍售二元○函購寄費三角

▲本醫社沒費根治急性慢性五淋白濁及帶丸交錢保者可保斷根後收醫藥費○並可向上海南京路山西路口中和銀行三樓淋病專家季科達醫社門診上午十時至下午六時（號發時間同上）星期日照常外埠分銷處鎮江太和藥房杭州萬利藥房無錫西門酒業公棧藥房湖州中法藥房（注意向各藥房購藥務須認明藥瓶上印有季科達醫社製字樣）

國營招商局 船期廣告

江順快輪准於十月五日星期一晚開往漢口沿途各埠均停

三北公司

靖安 輪准十月六日星期二下午一時開往溫州南台

甯興 輪准十月六日星期二下午五時開往鎮海寧波

新甯興 輪准十月七日星期三晚開往

民生實業公司

民本輪准十月十六日 星期二晚 直放重慶

漢口各埠均停 清浦 漢口

大來輪船公司 美國郵船公司

十月六日 卜克總統 開往香港及環游世界

十月九日 胡佛總統 開往美國舊金山

十月十日 批亞士總統 開往香港及小呂宋

十月十三日 格蘭總統 開往美國西雅圖

十月十四日 傑弗遜總統 開往香港及小呂宋

昌興公司 日本皇后船

准於本月七日禮拜三上午十二時由滬直放香港 兼往小呂宋 船靠上海公和祥碼頭

意國郵船公司廣告

江西路一百七十號漢密爾登大廈 電話一六八八三至五轉接各部

"Conte ROSSO"

陸紹宗律師 沈鍔律師 俞鍾駱律師 彭學修律師 事務所遷移通告

盛沛東律師代表湖北省銀行懸賞通緝柳培卿啟事

宋允惠律師代表中國惠成煙公司 中國惠成記煙草公司受推盤聲明

樂俊英律師代表張樂氏聲明張小財圖章遺失作廢緊要啓事

江一平律師受任阮竹賢君常年法律顧問通告

律師陸費熽代表協豐號宣告失竊圖章清理召盤通告

律師陸費熽代表協豐號股東懸賞捉拿顧岐祥

宋銘勳律師受任龐衡裳君常年法律顧問通告

龐衡裳啓事

鄙人近患神經衰弱失眠怔忡醫囑靜養如有關於法律事務由宋銘勳律師全權辦理外其他一切對外接洽事宜統交京周舍弟負責代理特此通告

江一平律師受任龐京周君法律顧問通告

龐京周啓事

廣源號李文虎向美利火油公司悔過道歉啟事

董俞律師代表美利火油公司警告假冒製造及販賣城門牌火油各商號

余華龍律師代表李根生緊要啟事

朱殿卿律師受任華美晚報信記推銷社常年法律顧問

蔡崇溥律師代表福昌食品公司經理錢福如緊要啟事

鄔鴻勛律師代表新合記營造廠暨首都辦事處宣告清算並代召盤啟事

吳熙律師代表福華公司聖愛娜舞廳花園通告

嚴掄魁律師代表王李氏駁覆陳文喆律師代表王安甫聲明

事務所 電話八〇六八四

龔勝梅 徐巽行 律師解除壬發永達記金號委任清理啟事

孫志翔律師代表同仁堂國藥號曹桂林緊要聲明

西藏路開封路北 上海急救時疫醫院九月份捐款誌謝

「承院長杜月笙先生慨助國幣一千元」

院長杜月笙 副院長王曉籟 姚慕蓮 金廷蓀 張慰如 代理院務總幹事金問洪同啟

上海孤兒院鳴謝盛朗亭大善士

上海市立體育專科學校第二次招生揭曉

張景賢 王賢梅 訂婚啓事

我倆承陸建屏任啓錩二君之介紹並徵得雙方家長同意準于中華民國念五年十月四日在滬訂婚特此敬告親友

茂芳三兒·入目

西菜館召盤

茲有地點最優生財全新設備精美營業鼎盛之西菜館一所因店東急欲離滬願以廉價出盤有願盤受者請至愛文義路長沙路口九十三號大雄行接洽

督同清理盛氏愚齋義莊委員會辦事處撤銷通告

盛氏愚齋義莊奉令解散通告

馬翼周 鍾欽欽 爲更改禮堂奉告親友啓事

翼周欽欽謹訂於本月四日下午五時舉行結婚典禮茲將禮堂改爲大新公司禮堂恐柬邀不週特此奉告統希 垂鑒

丹陽旅滬同鄉會

今天下午三點鐘在西門方斜路十四號會所召開選舉大會 幸我會員踴躍參加勿放棄選舉權與被選舉權是爲至要

山東永利鎮記煤礦礦主馬王韻梅緊要啟事

更正

吳壽谷 朱冠英 訂婚啟事

茲承顧思義胡省廬二君之介紹並徵得雙方家長同意謹于十月四日在滬訂婚特此敬告親友

感謝國醫胡蕃伯先生啟事

馬相伯老人捐助 上海太和醫院 免費戒煙接生

華英 黃英玉 啟事

英同英玉情義結合幷得雙方家長之命於民國二十五年十月四日舉行婚禮時事艱難光陰寶貴未敢驚擾親友謹此奉聞必蒙鑒諒

梁士詒先生獎助學術委員會第四年補助生名單通告

郭人驥醫師爲專治肺病特設診所啟事

附贈免費肺病詢問券

報喪

前山西省長孫綉齋先生痛於九月二十九日酉時壽終滬寓正寢遠道親友不及遍告特此報聞

金神父路二百十二號孫宅賬房謹啟

滬江痔瘡醫院 附設頭二等清潔病房
痔科戴葆成
專醫男女多年脫肛便血痔核痔漏確實不用刀割無痛靈藥能使痔根漏管化淨枯落臨症十數年醫愈千餘人總院上海靜安寺路大華路口對面 靜安別墅一〇一號雙層公共汽車直達弄口電話33929
就醫時上午在靜安別墅下午在[illegible]

眞如 **黃氏畜植場啓事**
[illegible]

上海大學同學公鑒
收件處：南京西華門三條巷鄒思里五號及上海法租界勞神父路五五二號

海鹽旅滬同鄉會 召開 **成立大會通告**
茲定於十月四日(星期日)下午一時在南市福佑路第一一七號本會會所舉行成立大會凡我會員務請準時出席共襄進行特此通告

中國佛教會 召開第八屆 **全國佛教徒(會員)代表大會通告第四十號**
[illegible]

美商馬迪汽車公司啓事
逕啓者本公司自即日起添聘達凱馥君爲營業華副經理凡達君至戚友好關於汽車事務垂詢或蒙賜顧不勝歡迎之至 馬迪汽車公司
上海愛多亞路四川路口八十號 電話一六三九三或一六三九四

達凱復啓事
鄙人自即日起辭去大夏汽車公司職務受任馬迪汽車公司營業華副經理之職凡吾友好倘蒙賜教無任歡迎之至

協興火柴行警告職員金和笙
[illegible]

浦東藍煙囪碼頭更改班頭小輪時刻通告
時刻表行之(由本碼頭開)上午七點八點九點十點十一點十二點下午二點三點四點五點(由新關碼頭開)上午六點半七點半八點半九點半十點半十一點半下午一點半二點半三點半四點半 [illegible]

上海大中飯店房金對折
浴室 雙房 單房 普通 二元 一元二角 四角 六角 祗收加一(包月) 不收小帳(面議) 地址上海鄭家木橋 電話八一二〇一〇

杭徽長途汽車公司通告
[illegible]

上海中國銀行通告
[illegible]

中國農民銀行總行第五號公告
[illegible]計現金準備七千五百二十三萬五千八百零一元保證準備三千三百二十六萬七千五百二十元以上計現金準備六成以上保證準備四成以下[illegible]

白濁專家醫師姚佐頓啓事
[illegible]

張澍鈞 鍾樹榮 **家庭啓事**
樹榮 澍鈞 均鑒 汝立志赴申求學甚好應學何科均由自願家庭決成汝志不加阻攔但爲日已久未得來信盼速將近情詳告以免懸念

湖州會館送柩回籍預告
[illegible]

上海市電機絲織廠業同業公會招請鑑定員
[illegible]

劉少伯 俞紹 **訂婚啓事**
我倆承韓覺劍方開軒兩先生介紹並徵得雙方家長同意謹於十月二日在杭訂婚特此敬告親友

維夫鑒 各事面談急速返家 妻雲啓

海川兒鑒 自汝出走迄已半年有餘屢經訪尋行蹤杳然余日夜盼望心急如焚刻已病倒汝父年近花甲不能再事生理闔家全靠汝支持爲特登報務望汝見報速即回家俾仍團聚而安親心切盼切盼 母周氏啓 住法租界菜市路祥順里十四號

聘請華經理
[illegible]

甄志慶 曹雲生 爲次男小東 長女巧英 **結婚啓事**
次男小東 長女巧英 承溫金銘 陸竹亭 二先生之介紹謹擇國曆十月四日假上海石路鴻運樓舉行結婚典禮除柬請外謹此奉告 諸親友

今日江灣賽馬改期 萬國體育會啓

順弟 函悉余已到申焦急萬分不能久待與兄嫂面商一切辦法祈出來或通電話致三寶妹接洽以便同商進行 順金繼林啓

生活互助社啓事
本社爲推進社務辦理社員事業起見特推楊錫良呂乾初趙妙根雍有餘李明成印道華張金生葛文高于希亭浦德祺沈宏輝劉古秀余一夫等十三人組織社員事業委員會此啓

懸賞國幣五百元
要？
本公司爲 風箏牌商標鄭重聲明 三童放紙鳶 民國十四年審定
(甲) 簡稱風箏牌 註册商標
(乙) 風箏牌 註册商標 民國廿五年審定
CHANG YEH COMPANY LTD.
呈奉 實業部 特許專利之
顯色原紙
本公司最新發明顯色原紙一種，業經實用便利，寫字透露，筆毛立刻，惟妙惟肖，請諸君提倡國粹。敬
本公司出品各種臘紙原紙以及一切文具油印機等使用『三童放紙鳶商標』『簡稱風箏牌附圖如上(甲)』早經呈請商標局註册專用在案 該項出品行銷十餘年信用昭著近查有不肖奸徒以低劣貨品冒用本公司商標混售牟利妨害本公司信譽權利至堪痛恨特自民國二十五年十月一日起將 各種出品本身及包裝封面加印最近審定風箏商標『附圖如上(乙)』以昭愼重敬請 各界於購辦本公司出品時切實認明兩種風箏商標以免受欺再如有人能破獲僞造商標人犯經法院判罪確定者本公司當酬謝國幣五百元儲款以待謹此通告
上海勤業文具公司謹啓
總發行所 上海南市裏馬路四一一號 電話 南市二三四五三

戴景槐律師受任**勤業文具**股份有限**公司**常年**法律顧問**
本律師受任上開公司常年法律顧問嗣後如有損害該公司營業信用名譽或其他法益者當依法盡保障之責特此通告
事務所上海白克路四三四弄十一號 電話三四〇〇一號

賞格

[illegible]

重慶樓川菜館正式開幕啓事
本館特聘川廚名手精製各式川菜取價低廉侍應週到大宴小酌無不適宜務使各界認爲唯一道地川菜館爰於月之四日正式開幕倘希各界士女惠顧一試爲幸
地址大世界華格臬路 電話八一〇〇八號

本報爲國慶日廣告啓事
啓者本報歷屆國慶日廣告均甚擁擠十月十日轉瞬即屆對於惠登是日廣告茲規定下開二項辦法諸希鑒察爲幸
(一)凡超過長行廿行及正張特等或附刊特等六十四行以上之廣告均須於十月五日前送交本館廣告科
(二)國慶日前所登之長行廣告而欲在國慶日續登者一經指定不得於十月八日後通知換稿或停登

日首相遄赴北海道
▲同盟社三日東京電 廣田首相因須奏聞中日交涉之經過、三日午後七時、由上野站赴北海道、首相於出發前、在官邸之談話、大要如下、余因陪觀大演習、擬稍早出發、乘此機會、在途次視察東北地方之狀況、但因對華問題、致略延期、得於今日出發、及抵札幌、即進伺天機、並向奏中日關係與當面之一般政務云、

日外相邀晤許大使
▲同盟社三日東京電 有田外相於三日午後二時、邀請中國駐日大使許世英至外相官邸、以異常態度說明於今方爲全面的調整已歷多年之中日關係之時期、繼謂前經三省會議所決定者、亦皆憑此精神、故桑島局長之赴華、即係將此決定面達川越大使、並傳達日方之眞意、因此關於此點、請勿杞憂云、許世英大使即於二時四十分辭出、又有田外相之詳細說明如下、今日之中日交涉、於調整全面之國交上、負有重要性、故其結果如何、於兩國之將來、影響甚巨、前日余於會見外國記者時、業已說明、當時貴國記者亦曾出席、諒已聞及、余以爲中國現方站於是否與日本携手提携之歧途、帝國政府在此重大事件下、與以非常愼重之注意、從事交涉、與華方亦鑒於事態之重大性、充分認識日政府欲貫徹調整國交之決意、日方眞意、其方針始終在使蔣委員長以及張羣外交部長等亦皆徹底、川越大使及須磨總領事會屢與貴國政府要人會見會談、但因電報往返不便、不能自由盡情、故此次派遣桑島東亞局長赴華、向川越大使及駐在官員傳達帝國政府之方針云、

日陸海軍意見一致
▲中央社三日東京電 我駐日大使許世英、應外相有田之邀、於三日午後二時、赴外相官邸、訪問有田外相、談話達一小時之久、有田首對許大使闡明外務省東亞局長桑島赴華之使命、謂桑島此行、乃在披瀝日本之眞實意向、俾使中國當局根本了解、有田並表示希望蔣院長張外長在最短期內、以坦白誠摯之態度、與川越大使舉行談判、俾達到調整中日關係之目的、有田嗣預料種種困難、自能消除、許大使當即致答、力言中國政府囘始終以誠意進行談判、並允許以有田之願望轉達國民政府云、
▲同盟社三日東京電 梅津陸軍次官三日上午赴海軍省訪長谷川次官、關於對華問題、晤談三十分鐘之久、大約所談者爲下列二項、即(一)將三省會議所決定之對華根本方針、向寺內陸相報告之結果、陸相對此根本方針、無何等異議、已回答全部支持、(二)陸海軍今後更協力一致、根據三省會議所決定之對華根本方針、支持外務當局、同時努力打開外交交涉、
▲同盟社三日東京電 梅津陸軍次官會見長谷川海軍次官後、復歷訪首相外相、報告關於對華問題陸海軍意見已完全一致、決協力支持外務省、並交換種種重要意見而去、

日開前任大使會議
▲同盟社三日東京電 有田外相鑒於中日關係之重大性、二日下午、在外相官邸召開前任大使會議、出席者有小幡酉吉·有吉明·林久治郎·松島肇·大田等各前任大使、外務省方面、有田外相·堀內次官·桑島東亞局長等出席、先由外

方步洲緊要聲明

任何脚踏車裝省力加快機 優待
力 減省百分之七十五
快 增加百分之七十五
特價四元半 五百隻爲額
兵船牌車 裝省力加快機 仍售特價四十二元 購買大名上等脚踏車
裝省力加快機 概不加價
外埠函購當即回件 零躉批發定價特別
潤大車行 上海愛多亞路廣西路口 電報掛號六八〇五

保護華僑類於監視

相說明最近中日交涉之經過情形、及日本政府決定之交涉方針等、復由各前任大使聽取種種意見、以資參考、

▲路透社三日東京電　東京警察廳、最近通令其所轄各分署、採取種種預防方法、保護華僑、惟此種保護、其一部份用意、頗係監視性質、以防華僑等作暗中之活動、因朝日新聞曾刊載消息、謂華僑之中、有與本國中央當局互相接觸、並從事宣傳煽惑之觀念、及其他有害於中日關係之舉動也、該報又云、東京警方將盡其權力、以保護從事正當營業之中國僑民、並予以優遇及指導、以符大國國民之態度云云、據聞目下旅日華僑、共計一萬六千名、其中以東京爲最多、約九千名、

張外長來滬即返京

（世界社）國民政府外交部長張羣氏、於昨晨由京來滬、旋即於下午一時二十五分乘車返京、送行者有本市市長吳鐵城及黃伯樵等、茲據張氏寓家人稱、張氏此行、純爲私事、並無任務云、

英國重視遠東危機
李頓爵士公正表示

▲路透社三日倫敦電　倫敦消息靈通方面、頃確切證明、英國對於目前遠東危機、非不關心、日本如將中國全部或一部成其保護領土、或中日發生戰事、則英國在華之利益、必受影響、英國各方面仍視目前之局勢、不僅爲複雜、且極端嚴重、英國政府之意見、或已爲中日政府所深悉云、

▲路透社三日倫敦電　滿洲事變後、任國聯調查團主席之李頓爵士昨日語往訪之路透記者云、一部份日人憧憬中國進爲繁榮統一之國家後、日本必將有毀滅之一日、根據此種觀察、故認爲時機不容再失、日本必須在中國強盛之前、速於其疆域內、立定地位也、李氏又稱日人此種觀察、實不合邏輯、須知世人對於日本經濟上之種種需要、無不表示同情、惟日本對華之政策、終欠穩固、李氏曰、『遠東所有幸福之關鍵、即在中國經濟之繁榮、但世人之能完全見到此點者、恐尚無其人、各主要強國、能否聯合一起、援助中國、而感受影響、復興、確保問題、日本決不致因各國之援助中國之友誼及信任、當能獲益匪淺也』云云、另有密切注意遠東形勢之某觀察家、謂中國之民氣、現正在發揚中、並稱此次粵桂兩省異動之失敗、大半由於軍官階級之覺悟、不願盲從其領袖、從事於國內之爭也、中國債券之價格、今日稍跌、惟此種情形、似由於謹慎起見、此間並無大撥出售之證明云、

英美兩國交換情報

▲路透社三日倫敦電　路透社今日探悉、英美兩國政府業已交換關於遠東危局之情報、

倫敦各報紙之觀察

▲路透社二日倫敦電　此間各晚報、均滿載最近由中國傳來關於中日形勢之消息、惟各報對之、尚無評論發表、日本此次要求與中國解決懸案所提之條件、實際上與倫敦外交界日前所洩露之四項提議、並無二致、即(一)沿揚子江各地駐兵護僑之權利、(二)校訂學校教科書之權、以免中國學童受排日情緒之教育、(三)華北五省之自治、及(四)中日兩國之經濟合作、合作之特殊性質、未經明白規定、現時吾人有種種理由、可以相信英政府對於中日談判之進行情形、已加以積極之注意、蓋以英國在華北及華中兩部利益之鉅大、對之自難袖手旁觀也、(又電)今日晨郵報中、刊有關於中日緊張形勢之社論、內稱日方之要求、並非最後通牒之形式、日本政府自願靜待中國考慮其要求、故目下之緊張局面、頗有不致引起未來戰爭之希望、惟因緊張而造成之擾亂、恐須俟覓得合流血外之補救方法始可消滅、英國爲和平起見、應插身其中、須知日本缺乏友人、彼之錯誤、確不在少、但如其日本在世界中不陷於孤立之地位、則其對於和平解決遠東問題之任何提議、必願加以考慮、日本之利益、即在於此、因中國之復興其有助於日本之處、正不減於中國之本身也、英國應與日本作友誼的合作、以助中國之復興、必如此然後始能恢復遠東之和平繁榮及安樂也云云、

日方忌視英國注意

▲同盟社三日東京電　外務省對於英國政府注意中日交涉之倫敦電報、僅表示批評的見解、謂英國政府關心注意中日交涉、或將積極活動等、此爲英政府內部之關係、全非日政府之所關知、又迄今關於中日交涉、未接英政府何項意思表示、中日關係應由中日兩國解決之、不容第三國之干與、且信第三國無干與等之意志、日政府因致慮中日兩國之百年大計惟有始終依既定方針邁進云

漢日租界 軍警戒備綦嚴
華人住戶均遷住華界 吉岡屍灰已運回日本

▲漢口　日租界華人住戶、以日警檢查行人、進出不便、且連日多謠、大部四五十家、二日三日由日租界移住華界、現泊漢外艦九艘、日英各三、美二、法一、內英艦一艘、三日由滬到漢、

▲中央社三日漢口電　漢日租界自吉岡被狙殺後、日方軍警戒備綦嚴、出入要道、均佈崗檢查行人、因之租界內中國居民甚感不安、連日向華界遷居者、絡繹不絕、截至三日晚止、日租界內中國居民、十九均已遷出、又吉岡死後、其兄吉岡猛來漢料理善後、頃已於二日晚將吉岡屍灰携帶歸國火葬、

國慶日 林主席接待各國外交官
外部已通知各國使館

▲中央社三日南京電　本年國慶日、國府定十日晨舉行慶祝儀式、林主席定十日午前十一時在國府接待駐華各國外交官員、三日已由外部分別通知駐華各國使館、又張外長夫婦亦定十日晚八時、在外部歡宴駐華各國外交官員、並於晚十時舉行茶會招待、

蔣令白崇禧留桂

▲香港　蔣會令白崇禧留桂勤助軍事、白已決暫不離桂、

廣州市擬發行五百萬建設公債

▲香港　省府、擬發行建設公債五百萬、以全部市建設營業產業呈擔保、

粵市禁賭宣傳

▲中央社三日廣州電　粵市及附近各縣、三日舉行禁賭宣傳週、由禁賭會派員乘車巡遊市區、散發傳單、並在繁盛地點、張貼圖畫標語、各報俱發禁賭特刊、晚由中委鄧青陽、省委李煦寰、禁賭會主任黃棠生、廣播演講禁賭工作、異常緊張、民衆極爲興奮、

宋召秦德純等協商時局對策
橋本田代擬再訪宋一談 華北謠諑紛興當局鎮靜處之

▲天津　秦德純三日十二時應宋召來津、下午二時、宋在私邸召賈德耀張自忠秦德純等協商時局對策、此間外交關鍵、仍繫於政權明朗化一點、附帶先決條件、爲華北經濟開發、田代橋本擬四日再訪宋一談、根據上月二十九三十日長春關東華北兩軍部會議結果、爲一具體接洽、宋俟會後返平、平津間近多謠諑、外弛內緊、多係受還事影響、當局殊鎮靜處之、

▲中央社三日天津電　秦德純王揖唐宋哲元召、三日午由平抵津、午後赴宋邸晉謁、有所報告、

國大選訊彙報

▲中央社三日南京電　國選總所、爲求辦理代表選舉之統計迅速詳實起見、三日經決定由各省市選舉事務所、就原有職員中、指定統計通訊員一人、負責與總所第五組直接通訊、隨時報告選舉情況、以便彙集備考、已電各省市選舉總監督遵辦矣、

▲中央社三日南京電　軍隊代表選舉事務所以初選候選人業已推竣、分別據報到所、一俟候選人全數圖定、另令公佈、關於複選辦法、茲已厘訂、該所日前已印發各省綏靖公署轉飭所屬遵照辦理、

▲濟南　本省職業選舉、定八日舉行、限三天完畢、

日軍徵調忙
平豐通各地

▲北平　北平通州豐台日軍、近每日互相調換、北寧平通兩路、兵車往來不斷、平日軍六十餘、三日開豐、通日軍百廿餘開平、豐日軍七十餘開平、

金士萱等視察連雲港

▲中央社三日徐州電　鐵道部業務司幫辦金士萱、工務司幫辦鈕孝賢、三日午乘隴海車東去、局長錢宗澤派車務總段長董炳堂陪同視察連雲港工程、及海陸聯運狀況、

日興中公司擴充資本

▲天津　興中公司決擴充資本爲一億五千萬元、改官民合辦、定爲對華國策松關、負開發華北經濟主要責任、滿鐵已派佐佐夫理事歸國洽商協助、十河社長與企業界接洽、關東華北兩軍部已決定支持此來、底於實現、

驗收故都文整工程

▲中央社三日北平電　驗收故都文整工程各代表、三日晨赴西郊及頤和園等處驗收首期工程、並至碧雲寺會勘第二期實施步驟、聞二期施工程序、在下週內即可決定、

吳鼎昌患瘧疾

▲中央社三日南京電　吳鼎昌近因天時不正、忽患瘧疾、現請中央醫院內科主任戚壽南診治、

各地走私仍猖獗
總稽查處遷津將實現

▲天津　走私品由九月一日迄今、共由津輸出額總值二百零二萬五千元、計砂糖六六・〇〇〇件、毛織物三・〇〇〇箱、海雜貨四・五〇〇件、以五月爲最盛期、其中多由浪人僞造報關、總稽查處查驗證、以汽車海運平保魯北冀南各地傾銷、劉私走情形猖獗未減、

▲中央社三日福州電　沿海走私又活躍、泉屬安海有大規模走私機關、資本在十萬以上、運日起卸大宗砂糖煤油等、

▲中央社三日南京電　關於海關防止路運走私總稽查處由京遷津之建議、經孔財長發交主管署司核議後、現悉各方研究結果、均贊同此項主張、已呈復孔財長核奪、

勦匪區內軍人軍屬犯軍法以外之罪辦法
軍委會請改爲勦匪期內

▲中央社三日南京電　軍委會以在勦匪區內軍人軍屬犯軍法以外之罪、可暫照陸海空軍審判法辦理之規定、審核事實、頗多窒礙難行之處、特擬請中央改爲勦匪期內軍人軍屬犯軍法以外之罪、仍暫照陸海空軍審判法辦理、當經中央照准、幷呈國府通飭行政院、頃已奉令通飭知照、

國府命令

▲中央社三日南京電　國府三日令、派譚葆壽爲廣東省第一區行政督察專員、未到任以前派范其務代理、此令、派林友松爲廣東省第二區行政督察專員、李磊夫爲廣東省第三區行政督察專員、賈公柱爲廣東省第四區行政督察專員、胡銘藻爲廣東省第五區行政督察專員、傅鼎爲廣東省第六區行政督察專員、周景臻爲廣東省第七區行政督察專員、吳飛爲廣東省第八區行政督察專員、黃縣爲廣東省第九區行政督察專員、此令、甘肅省立第二區行政督察專員范揆齋呈請辭職、范揆齋准免本職、此令、派劉興沛爲甘肅省第二區行政督察專員、此令、安徽省第五區行政督察專員林友松另有任用、林友松應免本職、此令、派曾祖彬爲安徽省第五區行政督察專員、此令、

※　※　※

國民經建會之研究工作

▲中央社三日南京電　關於國民經濟建設計劃委會之研究工作、頃據該會負責人談稱、可分三方面進行、(一)凡院屬各部會保障之新計劃、均予以分款研究、使與實際工作發生相互關係、俾並行無阻、如需獨立推行之事業、則呈院執行、(二)審查各省簽呈之國民經濟新方案、使與中央計劃相符、以重效率、(三)普通研究計有甲、財政金融、乙、交通運輸、丙、工業礦業、

▲中央社三日南京電　京國民經建委會分會、三日在市府舉行第一次會議、通過發表京市合作事業、改善農產副業及特殊產品、發展工業、籌設國民經建管理處、籌劃產銷合作國貨市場、舉辦工商貸款、組織市房建築委會等案、

竊盜鐵路物品犯
解綏署暨軍委會處斷

▲中央社三日北平電　軍委會爲重視鐵道行車安全、決將竊盜鐵路物品案犯、不移送法院、逕解綏署暨軍委會軍法處、依公共危險罪及危害民國緊急治罪法第五條第三款、破壞交通罪處斷、

偽冀東保安隊防地更換
趙雷領出洋費十萬元 昨已由塘沽搭船赴日

▲天津　偽冀東第四保安總隊長趙雷已屈服、所部交督察長李允聲、領出洋費十萬元、四日由某方駐唐守備隊監視、自塘沽搭船赴日、新總隊長韓則信、五日接事、唯塘沽以東戒備仍嚴、防有變化、偽冀東各保安總隊防地均變更、張慶餘部駐通州順義薊縣遵化、張硯田部駐遷安豐潤昌黎、李允聲部駐灤縣樂亭、韓則信部駐塘沽唐山、人數總計萬五千名、

國軍克復雙石鋪
陝境之匪完全肅清

▲中央社三日西安電　(一)國軍克服雙石鋪、匪向兩當方面潰竄、國軍隨後壓迫、成縣克復後、匪亦向徽縣方面東竄、刻正追勦中、唐師長率兵兩團、一日經高橋向徽縣急進截擊、此股之匪已處於三面圍攻之中、不難一網打盡、(二)竄擾陝境永壽乾縣麟遊岐山一帶之股匪張科科等股、旬日來經國軍包圍搜勦、已完全肅清、匪首方鐸等均被擊斃、

▲中央社三日西安電　國軍於一日克復康縣、殘匪千餘、由銅錢壩南竄陽壩一帶、竄克貿區匪部、大部份則在徽縣及橫川鎮一帶、國軍正猛烈攻擊中、

朱案綁匪兩日人被起訴

▲天津　綁朱紹陽夫人案綁匪日人加藤朝市大友男兩名、經津日領署偵查畢、定五日起訴、加藤徒刑七年、大友五年、請同署司法領事村上付判決、

久大精鹽公司將遷滬

▲中央社三日天津電　久大精鹽公司三日在津開股東會、決議在海州設立分廠、據該公司宣稱、本公司出品、現因國內人民生活程度提高、銷路過於全國、故決在海州設立分廠、以便需要、至塘沽工廠、仍照常開工、俟該公司擬將總公司遷滬、

※　※　※

上海四馬路山東路東 教育編譯館

教育參考資料選輯 初集

續出五種發售預約

謹防他人之批評

宜保持氣息甜潔。事之可厭，未有甚於口臭者。不幸有此，則友朋與素識之人，莫不避而遠之。於是君之人望，與社交上之地位，均受影響矣。誠宜力求避嫌之法。每日至少用原質李施德霖藥水漱口二次。李施德霖藥水，溫和安全，然極見效。足以排除臭味，令呼吸之間，甜美純潔。李施德霖藥水，又能撲殺口喉間之菌類而預防疾病。君宜常備一瓶而用之。(五)

李施德霖藥水
乃安全之防腐劑

全幅被單之面面俱到

購買被單，事先注意所及者，不過浮面之質地與顏色，洗後是否有發硬起粒，及模糊退色之弊，雖熟于此道，亦難預料。各界擬添置新被單，而欲避免洗滌後之種種缺點者，則惟有選用三友社出品，因三友社有自紡自織自染之便，製造上設備周全，技術經驗，兩皆豐富，選料優良，故出品全幅被單，質地柔軟耐用，印花鮮艷美麗，下水洗滌，決不發硬起粒及模糊退色，優點面面俱到，無數用戶之口頭讚揚，可作保證也。

三友實業社門市部啟
上海南京路浙江路東・電話九〇一五〇

大減價祇有三天了 惠購請速

移醜成美

雀斑藥水　面有雀斑，殊礙觀瞻，此藥搽上七天退淨，過期不效，加倍還洋，每瓶二元
面刺藥水　面部酒刺，又名面皰，形如熱瘡，有損美觀，此藥其效驚人，每瓶一元
拔毛藥　此藥能除毫毛，搽上數分鐘內，立可化盡，每瓶一元
玉容丸　此丸能令皮膚色白光潤，爲美容內服之聖藥，無不移醜成美，每瓶二元
艷容素　皮膚粗糙，面有皺紋疤痕等，搽之可保容光煥發，有改造面貌之功效，每瓶一元
生毛藥水　能生毛髮，功效神速，病後產後髮落，男女無毛均能生出，且保永無脫髮，每瓶一元
腋臭藥水　腋下狐臭，遇熱汗出，其臭更甚，此藥搽上，臭味除且可斷根，試驗後永不復發，每瓶一元

大和製藥公司　上海貴州路二馬路口中樂里內
外埠函購寄費加一郵票代洋通用

各省應以建設爲中心工作

△中央社三日南京電　行政院前會通令各省、擇定中心工作、該院以中心工作之中、以建設工作爲切要、故復於八月通令指示其範圍、以築路造林、浚荒水利防災電話電廠等爲標準、從本年度起、各省應即因地因時因人因事、就最切要者、分期選定、擬具計劃呈核、再自本年度起、建設中心工作、預定計劃定爲四期、七月至九月爲第一期、十月至十二月爲第二期、一月至三月爲第三期、四月至六月爲第四期、

臨時高考二試昨發榜

△中央社三日南京電　本年臨時高考第二試、三日晨發榜、計取錄普通類徐光等四十五名、教育類都[illegible]長等十二名、財務類余[illegible]等十二名、司法官類[illegible]振鳴等三十三名、會計審計類陳以剛等十名、統計類汪惠波等二名、以上六類共一二二名、除會計審計及統計兩類已依法考畢外、其餘普通等四類、則定六七兩日分別舉行第三試、

漢市籌備慶祝蔣壽

△中央社三日漢口電　漢市各界三日舉行慶祝蔣委員長壽辰首次籌備會、到各機關團體代表三十餘人、通過組織綱要、設總務宣傳兩部、推定當務委員九人、並決定[illegible]日[illegible]提燈、全市於是日一律懸旗誌慶、

于斌令抵京履新

于右任等歡迎　林主席等題贈

△中央社三日南京電　中華公教會南京教區國籍主教于斌、定四日赴京履新、由于右任翁文灝謝冠生等發起歡迎、林主席題贈『[illegible]德善良』、孫科題『衛道誨人、濟世爲民』、于右任題『宣勤教教』、方治題『慈祥惓惓、敬天愛人、道行大同、宏此德音、遐邇[illegible]廣播』、其他[illegible]王世杰焦易堂馬超俊等均有賀詞、京滬教友暨各地代表特派專輪到浦口歡迎、上午九時在京天主堂行彌撒大典就職、午在首都飯店開慶祝會、

法部擬訂非訴事件法規

▲中央社三日南京電　司法院令法部從速起草非訟事件程序法、法部奉令後、以爲非訟事件法典、吾國已有頒布、惟關於處理此項事件之程序、尚無一定法則、以資遵守、各地方法院或係依照慣例辦理、或準用民訴法處理、勢難劃一整齊、現擬訂非訴事件法規、除應根據法令、參酌各國成例外、關於實際辦理情形、并應酌予採用、特令各高院將現時處理非訟事件所用程序、限於文到三個月內、詳細呈報、並應一併備陳意見、以備參考、

日統制華北棉鹽已漸具體化

▲天津　日對華北鹽、棉產統治、漸具體化、此兩物均與軍火製造有關、蘆鹽合同雖限制本年運出七萬噸、來年失效、但經由冀察政府賣出者極多、棉花除冀省全境被收買殆盡、即魯省所產、亦半爲收買、頃因滬事甚亟、此兩物輸出愈湧、

津浦路撞車案將嚴辦肇事員工

▲中央社三日徐州電　津浦路柳泉站撞車善後辦竣、已照常通車、金士壹鈕孝賢及吳紹曾、均對肇事負責員工、力主嚴辦、除對在逃之司機張鳳英、懸賞三百元通緝外、並改押司爐李國俊、鈎夫張玉山張銘嚴萬順等四名、將依法分別處分、鐵部及津浦路已重訂防止出險詳細辦法、通飭員工遵守、

獻機委會續收捐款

▲中央社三日南京電　蔣委員長壽辰獻機紀念委員會、連日收各地民衆捐機捐款甚夥、計爲踴躍、款數如下、(一)新加坡華僑廿萬元、(二)航建委會所屬機關四萬五千元、(三)知行旅京同學八元、(四)北平各工會四十一元、(五)中國國民黨直屬退撫第五分部二千二百十二元、(六)京市北貨乾鮮菓同業公會一千元、(七)李觀森一百元、(八)蘇湖濱弋江明誠學校八元、(九)關建瀟一百元、

日棉工調查團赴濟

▲天津　三日上午九時、日棉工聯會華北調查第一班團長王仙等一行十名、在公會堂聽軍部池田參謀長、猪經濟調查課長、井戶主計、堀內總領事等講述華北經濟開發棉產改良各事、該團第一班重攷察、第二班重技術、
▲天津　日織物工業聯合華北考察團、第二班原良人等一行八名、三日晚赴濟調查棉產、
▲中央社三日天津電　日棉工聯合考察團一行、三日午由津赴濟、考察棉花情形、將取道青島回國、

津浦路電線損毀六公里

被人割斷　原因不明

▲天津　津浦路調度行車電話專線、由津至楊柳青、靜海迄梁王莊、三日午夜發現被人割毀六公里、原因不明、路方正偵查中、

日貨烟酒大量輸華北

較去年增二百餘萬

▲天津　日國際貿易局息、本年一月至八月、烟草輸入華北總值(一一・零五二・零八五)元、較去歲增二百九十萬、酒類輸入額值國幣(一・一零七・六七四)元、較去年增二百四十萬元、均因走私未納正稅暢銷所致、

綏蒙政會大會決議案

▲中央社北平電　綏蒙政會前開第二次大會、討論要案甚多、茲擇錄數項如下、(一)決議烏拉特前旗暨徒曼頭、敵對扎薩克、援害人民、通令各旗一體協緝、以正法紀、(二)決議由教育處派員視察各盟旗教育、並積極監督指導、(三)決議成立保安教導隊、選各旗強健粗具知識蒙古青年受訓、定六個月畢業、(四)決議籌設自治訓練所、以作各盟旗推行自治之準備、

東北流亡公務員資格

審核辦法已擬定

▲中央社三日南京電　考試院爲補救東北流亡公務員銓敘資格、設立之東北流亡公務員資格審委會、業將審核辦法擬定、共計十一項、並呈經考試院備案、至登記六個月限期之起算日期、亦經定自十月一日開始、

駐張俄領更調

▲中央社三日張家口電　駐張蘇俄領事德敏鐵夫、奉調回國、遺缺由倪古廷擔任、倪已由俄抵張垣、

財部調查登記公司商號

▲中央社三日南京電　財部現派員赴實部調查公司商號登記情形、以資籌備開征第一類所得之參考、又鐵部以鐵路工人、應否於十月一日征所得稅、向政院請示、現奉院令、應照所得稅暫行條例之規定辦理、

郵政總局發行四十週年紀念郵票

▲南京　郵政總局爲紀念郵政開辦四十週年、特發行紀念郵票、計一分、二分、五分、一角四種、已令郵票印刷局轉發分發各地郵政管理局、於雙十節同時開始全國郵局發售、

利通輪阻於渤海灣

▲同盟社三日鎮南浦電　二日午后九時中國輪船利通號(一八五三噸)由天津開往芝罘、途中行至北緯三十七度十五分東經百廿五度五分之海上、因機器損毀、不能航行、要求救援、

漢市金融奇緊

▲漢口　漢市金融奇緊、貿易多持現幣、資力充者穩健信用、稍次者運挪不易、日息步漲五分爲三角、

台灣商界考察團赴粵

▲中央社三日香港電　台灣商界所組華南考察團八十餘人、三日晨八時乘瓜山丸抵港、當即轉車入省考察商業、
▲中央社三日廣州電　日本台灣新聞從業員及商人組織之考察團、一行約百人、三日來省遊覽、即午返港、轉赴南洋一帶攷察、

各機關接收時負責檢查印花

▲中央社三日南京電　審部咨財部、請於印花稅法施行細則內、增列各機關主管人員、接收單據憑證時、應負責檢查印花之條文、以資依據、而杜流弊、

日駐俄大使重光抵長春

▲同盟三日長春電　重光新駐蘇大使、澤田紐約總領事、二日午後五時、同抵長春、重光氏在車中語記者曰、余視察華北、觀該方面之日人、協力一致邁行日本之對策、殊爲愉快、滿洲里會議、現有進展、國境紛爭處理委員會、國境劃定委員會等設置問題、亦均提及、日蘇『滿』關係或可漸次全部的好轉、不可侵條約訂立案、雖有此說、然現在蘇聯集中如許之大軍於遠東、恐不能如此簡單考慮云云、

時人行蹤

▲孫科　(本市訊)立法院長孫科、昨晨據悉孫氏此來、係晤經由港北返之王寵惠氏、探詢南中情形云、
▲甘貝爾　(成都電)國聯合作事業專家甘貝爾、及全國經委會專員周仿溪、二日晚抵渝、日內飛蓉調查川省合作事業、
▲覃振　司法院副院長覃振、昨晚由滬乘夜車晉京、

簡報

▲賀耀組　(南京電)賀耀組一日由京飛贛、謁蔣院長述職、三日下午四時乘中航機返抵京、
▲比華特　(青島電)法遠東艦隊司令比華特、三日由平抵青、
▲謝剛哲　(青島電)第三艦隊司令謝剛哲、三日乘順天輪由威海抵青、
▲孔祥榕　(濟南電)孔祥榕三日赴京、出席水利會議、
▲何鍵　(長沙電)何鍵與保安處長劉膺古、三日赴南嶽、定四日晚返、
▲開封　豫水利處現正計劃整理沙河、周口以上、以防災爲主、周口以下、以航行爲主、
▲重慶　川黔公路檢閱團魏軍藩等一行、三日午由松坎返渝、定二三日內分別返省、
▲重慶　渝各界三日晨七時致祭關岳、由李振聞主祭、李市長羅縣長襄祭、儀式頗爲肅穆、
▲南京　京防空協會上月廿八日成立後、迄今僅及一週、各界願加入爲會員者、已逾十五萬人、
▲青島　日十四驅逐艦官兵、定四日晨八時全體登陸參拜神社、並赴湛山炮台參觀、

贛米亦向粵推銷

▲組運銷公司將贛米運粵
▲兩省官商集資五十萬元

▲南昌通訊、熊主席日前因公赴粵、以該省糧食缺乏之、購用洋米、利權外溢、殊未免可惜、而本省爲產米之區、每年剩餘不下千萬石、因梅嶺中隔、運輸困難、若由水運、則費重需時、以致難於推銷、現粵漢路啣接、交通便利、自應公路啣接、以資挽救、特電調劑處、工商管理處、派員赴粵商洽、當經該處派專員邱道東、率領市商會主席余逸丞及米商趙志遹等前往、與粵當局接洽、及調查運銷情形、俾便簽訂辦法、而利銷售、茲悉此事業經決定、由兩省政府會同兩地商人、集資組織運銷公司、資本定爲五十萬、江西省政府認股廿萬、兩地商人各認十五萬、並由邱專員與粵省建設廳將該公司之組織章則、入股辦法、以及運銷途徑、擬訂就緒、分別具呈兩省政府核示、惟聞熊主席以官股廿萬、不能由江西獨認、應由兩省分擔、當電粵主席黃慕松承認、至該公司負責人、由兩地有關機關及商會擔任、購運事宜、贛任之、銷售工作、粵負之、關於商股募集、由米商及糧食行攤派、將來米糧出口或售賣、均須經該公司統籌、如未入股之糧食行店、不得請求代運代售、以上各項章則、正在審查、一俟兩省政府通過、即行開辦、大約十月底可望成立云、

蘇省流行惡性瘧疾

—句容南通續有發現—
—死亡者已有五六起—

鎮江通訊、本年夏季陰雨連綿、氣候潮溼、瘧蚊滋生、致秋來患瘧病者時有所聞、傳染甚速、最近且蔓延更烈、初僅省會焦東鄉一帶有此項病症、省立醫院診察、以此項病狀來勢兇厲、[illegible]爲惡性瘧疾、[illegible]各鄉[illegible]等處[illegible]報有惡性[illegible]發現、[illegible]地患者甚多、病狀極爲危險、近南通縣亦有發現、且流行甚烈、已呈報來省、請款救治、省政府前曾注意及此、特先後撥款二千餘元、飭由省立醫院及衛生事務所分別派員前往設所診治、[illegible]省立醫院內科之病家、患有惡性瘧疾者、幾佔全部之半數、患者多半勞動苦力、或下級軍警人員、過去曾死去一八九齡之小孩、近來成人患此症不治而死亡者、亦有五六起之多、其來勢之猛、可見一斑、現全國經濟委員會衛生署等已撥發專門治瘧之奎寧丸二十萬粒到省、分發各縣救治患有惡性瘧疾之勞苦工人、省政府方面亦甚盼能在短期間將斯項疫症撲滅殆盡、並飭衛生機關、不限區域根本加緊防治云、句容縣有報告到省、謂該縣惡性瘧疾、日來流行益烈、祇該縣二區一處、染有此疫者已達五萬餘人、死亡者約五百餘人、士農工商均因患疫而不能照常工作、最可慘者一家竟死亡數口、棺殮亦趕辦不及、昨(二日)該縣二區之全區鄉長小學校長等、均聯合來省請求省府民廳予以澈底之施救云、

滬杭甬鐵路杭曹段限半年完成

▲小橋及涵洞雙十節前後開工

杭州通訊、滬杭甬鐵路杭曹段工程、正在積極進行、記者爲明瞭該段工程實施起見、茲經探詢該處負責人員、談話各節如下、

▲完成滬杭甬路　鐵道部鑒於錢江大橋竣工以後、滬杭甬路於商業地位頗爲重要、因與中英銀公司及建設銀公司商借國幣六百餘萬元、以完成此線、並特派中國工程司主持工程、設立工程處於蕭山縣、

▲路線及車站　該段路線、自錢塘江大橋東岸起、至曹娥江東岸止、越曹娥江大橋而與已成之曹甬段相連接、共長約八十餘公里、沿路設立車站、爲錢塘・蕭山・吟龍・北錢清・柯橋・紹興・皋埠・陶家堰・東關・曹娥等十餘站、其間以紹興站爲最大、

▲工程　全線土石方工程、約有一百八十萬立方公尺、業經開標、歸裕慶及楊春記兩家承包、並已准農民之要求、展期至十月二十一日開工、大約明年二三月間、即可完成、橋樑工程、以曹娥江橋爲最大、其餘小橋、亦有七十餘座、水管涵洞亦有四十餘座、均已先後招標、正與包商簽訂合同、雙十節前後、均可次第開工、

▲全段職工　該路爲滬杭甬路之一部、故所有員工、除一部份由鐵道部直接派委外、其餘均由兩路局調用、全段共分爲四個工務段、並設曹娥江橋工所、由第四工段兼管、

▲限期完成　全段工程、將於明年六月底全部完成、屆時滬杭甬全路、可經新建築之錢江大橋直達通車、

前滬地院推事譚焯宏上訴案判決

▲有期徒刑四年
▲附帶民訴駁回

(蘇州通訊)譚焯宏楊紹彭上訴案、江蘇高等法院二日下午宣判、主文、譚焯宏共同對於違背職務上之行爲、要求賄賂、處有期徒刑三年六月、褫奪公權四年、濫用職務拘押、處有期徒刑一年、執行有期徒刑四年、褫奪公權四年、徐鑫因譚焯宏瀆職案件、提起附帶民事訴訟一案、判決之主文、原告之訴呈駁回、楊紹彭對於違背職務上之行爲、要求賄賂處有期徒刑三年六月、褫奪公權四年、

無錫

絲繭商籲呼

蘇省繭行業同業公會聯合會主席陳樂坤、無錫絲廠業同業公會主席華少純、無錫縣商會主席錢鳳高等、以本省本期秋繭、因秘子浸酸日期較早、適值氣候惡劣、以致蠶皆欠佳、收成減色、[illegible]初時規定[illegible]價每擔二十九元爲中衡標準、後又規定每擔不得低於二十九元、否則即須受懲處罰辦、[illegible]蠶民國爭對外貿易一線之光榮、屢非常補救利之背通商業可比、[illegible]年受海外市面之影響、[illegible]繭價、自是扎[illegible]茲業改訂定繭價[illegible]之二十九元允當、抑後定之二十九元[illegible]、官廳自動變更、朝令暮改、商人殊難請求救濟、即日應毋庸議、茲特聯名電蘇省建設廳及蘇省蠶絲商會[illegible]、請求救濟、

劫案犯審訊

第八區泰伯市蕩家鄉華家沿頭民華天福家、於農曆上月廿八日、被盜匪五六人入內行劫、損失頗微、事後、經公安第三分駐所捕獲本案盜犯韓小法一名、押解公安局、經該偵緝員盤詰、據韓犯供稱、於八月十四日、與姜老三劉根等行劫華姓不諱、當由王隊長率探、前往北柵口京巷內搜查、將姜老三(通州人)獲住、繼在南門外界涇橋六號門牌將劉根(江陰人)獲住、一併帶隊、昨(三)日移解公安局訊辦、

嘉定

省令公正

第四區內閘鄉沿錫滬公路、有保元堂遍公產二十餘畝、被該區長徐家璟非法掉換、引起該堂理事長楊大璋設問、遂呈縣府糾正、即經郭縣長呈省核示、並又批復各情、已紀本報、茲悉省府指令縣府、略以保元堂與北粵公司掉換田地、既據該鄉理事長楊大璋、以換地手續不合、並未經公衆同意、提呈糾正、應由該縣迅予責令該堂自行與北粵公司交涉換正、如該公司不允撤銷該項掉換契約時、得依司法手續、訴請解決、現縣府已令飭徐家璟遵照、限日負責換正云、

鎮江

匪犯連劫八家

匪犯周海山、徐太福等十八人、前在鎮邑仲寶等處、先後連劫事主八家之多、嗣又糾約同黨、擬搶劫黃墟張姓、當經等正級警在五區緝獲、於集議時、適縣政府秘書李澤民、因查禁烟民、同偵緝隊將周徐兩首要匪當場捕獲、經訊明供認不諱、於昨(二日)下午三時、將周徐二匪、綁赴北門外、執行槍決、

揚州

[illegible]

江都四區馬橋鄉民周張氏[illegible]之女[illegible]年[illegible][illegible]家、將不敢歸、並爲附近游民老四等送、陳因未婚、擬娶陳氏爲妻、奈陳氏不肯、[illegible]

因口角釀命案

江都五區吳家橋西莊、開設肉舖之吳元北、次媳韓氏、年廿八歲、因與叔嫂口角、[illegible]殿、憤恚該處焦川之所開藥店中、詭稱毒鼠、購砒歸家、背人吞服、移時毒發倒地亂滾、七竅噴紅而死、現已由鄉人鳴鄉丁夏淦、於今(二日)晨到場、報請江都地檢處檢驗、田氏遺有子女各一、均係幼齡、母家父母早亡、胞弟年幼、名忠林、已不知其下落、

杭州

所得稅預行

所得稅已定一日起、杭州方面、到底由何種機關代征、究竟如何開徵、大都未明原委、據中央銀行杭分行息、是稅確由該行代征、但各縣稅款在無分行之處如何收稅、並行方應否另組辦事處、暨征收方法如何、已向中央請示、商界方面消息、以現在人民負擔太重、對是稅表示不滿、擬請緩行、政府方面消息、關於所得稅一切章則、經中央頒發後、已由財政廳轉令各縣遵照、又公務員薪給報酬之所得、及存款利息之所得、先自本年十月一日起征、其餘各項、均自二十六年一月一日起征、均照案進辦、

嘉興

裕嘉公司已交割

緯成公司嘉興分廠前經財廳招標、由利記公司與伯裕嘉公司得標、惟租與保證、手續上互有爭執、經浙江財政廳、於日前召集各方在總商會、業已解決、對裕嘉公司應繳原租戶應記租款、及點交承租人利記公司接收事宜、已經商理、茲利記公司亦依照合同、將未繳租金之十分之五之命額、覓具東萊銀行及朱勳記等擔保、分期繳款之保證書、並經委託浙江地方銀行覈查無訛、妥爲保管、所有裕嘉之廠財產、即決定日內實行交割云、

阿墨林　去濕

適合各國人體質　裨益各國人健康之補血健腦藥

韋廉士醫生紅色補丸

韋廉士醫生紅色補丸發明五十餘年以來、其補血健腦之功、環球人士莫不深佩、服其故蓋因此丸雖爲歐西醫藥科學產品、而其補血健腦之功、則適合各國人體質、裨益各國人健康、初無二致也、下面所錄係兩位緬甸人士躬自經驗之言、請試一閱、

(一)柯盛材君　柯君係緬產華人、供職於緬甸史狄爾兄弟公司、近自仰光一百廿七條街十六號其寓所來書云『鄙人身體衰弱、常患頭痛心跳氣脹等症、屢服藥罔效、馴致精神萎頓、生氣毫無、後由友人勸服韋廉士醫生紅色補丸、不久諸症悉癒、康健如恒、自是凡同病者、余均勸服此丸、以表謝意云耳』

(二)龐伯統君　龐君緬人也、爲仰光市長秘書、其來書云『余患消化病兩年、氣脹難堪、眠食俱廢、作事無能、打針服藥、均少應驗、最後試服韋廉士醫生紅色補丸、體氣頓佳、食健眠安、各症全愈、又能工作照常矣』不論君爲何等人、或何許人、韋廉士醫生紅色補丸、均能助君恢復健康體力、療君血虧腦弱、早老、食積痛、瘋癱疾、以及婦女特症、請試一服而獲其益也可、各藥房皆有出售、或向上海江西路四五一號韋廉士醫生藥局函購、每瓶一元五角、六瓶八元、郵力在內

弗朗哥就元首職後 發表政治主張

一半迎合保王黨意見 一半滿足法西斯要求

▲哈瓦斯社二日西班牙蒲爾哥斯城電 國民軍總司令佛朗哥將軍、自被推爲「西班牙國家元首」後、將在蒲爾哥斯城省議會內、設立官署、昨夜佛朗哥將軍於就職後、由加斯蒂拉無線電台廣播演說、發表其政治主張、按西班牙反政府軍、就其政治主張而論、原可分爲兩派、一派爲擁護加洛斯王朝之王黨分子、（按加洛斯王朝之繼承人加洛斯親王、已於日前在維也納乘車受傷逝世）、主張恢復專制君政、國王代表神權與否、則未確定、其於社會組織、則主張以家族制度爲主、此派以法爾賈特爲領袖、人數較寡、而團結力則頗强、另一派則爲隸屬於長鎗會之法西斯分子、此派政綱、係由長鎗會領袖前獨裁者里維拉之子所擬訂、以意大利法西斯制度爲藍本、主張建立職業團體國家、此兩派政治主張、多相衝突、此次佛朗哥將軍發表之政綱、則係折衷兩派之主張而成、其演說前半段主張政府採權威制度、而以軍人爲中心、地方自治權雖將予以尊重、但以不削弱國家權力爲限度、至應否恢復君政之問題、則俟異日經過職業團體組織、由人民公決云云、此種主張、顯然乃欲使加洛斯派王黨分子獲得滿意、惟其後半段、則主張保護勞工利益、防止過度之資本主義、工人應獲公允之報酬、並參加分紅、但必與「當席者」忠誠合作、一切西班牙人應各就其能力從事工作、凡屬寄生階級、均爲新政府所不容、以上云云、又顯然爲求滿足法西斯黨之要求、此外天主教是否依照王黨主張、應使其成爲國教、則佛朗哥演說中、並未有所吐露、僅稱政府對於天主教會、應就大多數西班牙人民之宗教情感、以決定態度云、關於土地問題、佛朗哥僅謂新政府當保障家族世襲財產、改良土地使用、使農產品獲得公允報酬云、最後佛朗哥將軍乃謂西班牙願與各國人民和衷共濟、但對於採行共產制度之國家、則拒絕與之合作、至與西班牙同文同種之南美洲各國人民、新政府尤當設法使其與西班牙人民、保持更密切之精神物質關係云、

國民軍政府之組織

▲哈瓦斯社三日西班牙蒲爾哥斯城電 國民軍政府領袖弗朗哥將軍日昨就職之後、當即召開國務會議、散會後、幷發佈命令、用以規定國民軍政府之組織與權限、內開、國民軍政府、下設國務會議、其下幷設專門委員會七、即㈠財政委員會、㈡司法委員會、㈢工商業委員會、㈣農業委員會、㈤勞工委員會、㈥教育委員會、㈦建設委員會、此外、設置外交部、彙管宣傳事宜、各項法令、須經由各專門委員會審查之後、再由國務會議主席轉呈國民軍政府領袖、予以核准、始發生効力、國民軍現所控制各省省長、亦已由弗朗哥將軍分別任命、並任命軍政府前主席加巴奈拉斯將軍爲陸軍教育總監、穆拉將軍連任北路司令、德里亞諾將軍升任南路司令、

英皇秘書否認 英皇將與其旅行伴侶 辛浦森夫人結婚

▲國民新聞社倫敦十二日電 英王秘書今日堅決否認英王將與其旅行伴侶辛浦森夫人結婚之說、謂此項謠言、實可置之不理、並稱瑪麗太后因不滿王與辛浦森夫人之友誼、故已遷入瑪爾巴樂宮之說、亦屬無稽云、

德主力艦 下水

戰後第一艘主力艦

▲哈瓦斯社三日柏林電 歐戰後德國所造第一艘主力艦「香霍斯脫」號、排水量二萬六千噸、頃於本日、在威廉港行下水禮、國防部長白隆培將軍、海軍總司令萊德提督、均親來參加、白隆培將軍並發表演說、稱「香霍斯脫」號、乃係按照一九三五年英德兩國海軍協定所建造者、實足以象徵德國愛護和平之志願云、

▲路透社三日威廉姆斯潢文電 德國最大之戰艦、巴於本日在此間行下水禮、德元首希特勒、國防部長白隆培、及海軍部長李德、均親來觀禮、該艦之排水量爲二萬六千噸、共有十一吋口徑之大砲九尊、分裝艦首之三座砲塔云、

日汽船遭難 因遇風沉沒

▲同盟社三日漢城電 仁川汽船鹿島九（二六〇噸）船員八名、乘客六十四名、二日晚八時在仁川港外月尾島附近、遇風沉沒、船員乘客八名、雖被航行附近之輪船救助、其他全部絕望、

新貨幣案生效

法政府 實行減低關稅

以期達到自由貿易政策 附加稅亦將減輕或取消

▲哈瓦斯社三日巴黎電 政府前因對外匯兌失其平衡、對於若干國之進口貨物、徵收附加稅、以資補救、茲因法郎貶值政策、業已生效、乃於本日晨間、發表命令、規定此項附加稅、應自十月十日起、或則減輕、或則取銷、其中中日兩國進口貨附加稅、自百分之十五減至百分之十、澳洲・埃及・印度・緬甸・巴拉圭・阿根廷・南菲洲聯邦諸國貨物附加稅、概行取銷、此外、政府並發表命令數道、實行減低關稅、以期逐漸達到自由貿易政策、即㈠不在進口限額制內各項貨物、原料品減稅百分之二十、半製造品減稅百分之十七、精製品減稅百分之十五、㈡在進口限額制內、各項貨物、減稅百分之二十、㈢設立特別稅則委員會、以研究（甲）重行減低關稅辦法、（乙）幷俟物價過份抬高時、廢止進口限額制、據官場人士宣稱、關稅減低之後、物價當可隨之減低百分之三、乃至百分之五云、

▲路透社三日巴黎電 據今日政府公報發表、政府已下令設立法國稅關委員會、管理物價、並用輸入大批競爭外國貨物於法國市場之手段、以免物價不正當之上漲、政府方面更發表宣言、謂此舉實行後、不啻對於國際自由貿易、更見接近、故益見其重要、又聯議委員會之範圍、將包括減低輸入稅、各種賦稅及執照費之建議、並主張寬放各貨之限額、或竟完全取消之、此外對於中國與日本兩國、所徵之匯兌賠償稅、將以百分之十爲最高限度、更有命令多起、自十月十日爲始、各種原料稅減低百分之二十、但製品稅減低百分之十七、製成品稅減低百分之十五、其他一切有限額之輸入品及貨物等之懲價率、均將減低百分之二十、茲有一事須加注意者、即目下法國佛郎之貶值百分之三十、其本身實爲法國之實業、增一關稅壁壘、是以任何關稅之減小其上述限度者、並隱其他用途、不過對於已經改革之貨幣根據、加以調整而已、

※ ※ ※

祇願軍縮不願擴軍

國聯軍縮委會開會 各代表默無一言

主席於是宣告延會 三人委會討論但澤問題

▲哈瓦斯社二日日內瓦電 國聯會大會第三委員會即軍縮委員會、自一九三二年軍縮會議召集開會以後、停止組織、已歷四載、至昨日始由國聯會大會、加以恢復、該委員會於本日午後四時、舉行第一次會議、當經選舉挪威代表蘭池爲委員會主席、土耳其代表薩台克爲副主席、主席蘭池首先陳述軍縮會議工作停頓之情形、謂過去軍縮會議所獲結果極屬有限、尤其因最有關係之若干國家均未參加、故工作進行不免停頓、至就目前而論、軍縮委員會之工作、當僅限於探究軍縮問題之真相、以供國聯會大會之參考、復由大會將此種探究結果、通知軍縮會議主席團、此外似不能有所作爲云、至是主席乃宣佈總辯論開始、然歷久並無人要求發言、因此第三委員會乃延會至明日復開、

▼哈瓦斯社二日日內瓦電 國聯會行政院前爲解決但澤自由市之糾紛、會組織三人委員會加以處理、原由英・法・葡萄牙三國代表擔任委員、本屆行政院開會後、因葡萄牙已滿行政院理事任期、故改由新當選爲理事之瑞典擔任委員、今晚三人委員會、即英・法・瑞典三國外長艾登・賴伐爾・散特基三人、開會討論但澤自由市局勢、波蘭外長柏克、則以行政院委託代行監督自由市政府之資格、出席會議、經討論結果、決定由艾登起草報告書、在下星期一日、行政院公開會議中提出討論、聞該報告書內容、主張萊斯德仍留任國聯會駐但澤高級委員、至繼任人選任命時爲止、目前萊斯德將請假數星期、俟假期屆滿後、再赴但澤任職、此外下星期一日行政院會議、將正式委託波蘭設法監督、以謀但澤與國聯會關係之正常化、

▲哈瓦斯社二日但澤自由市電 最近國聯會行政院有將駐但澤高級委員萊斯德擢任國聯會副秘書長、不再派人接替之說、因此明日及星期日國社黨將在此間舉行大示威、「慶祝日內瓦交涉之勝利」、其所用口號、則爲「但澤者反布爾希維克主義之東方壁壘也」云、

▲哈瓦斯社三日日內瓦電 國聯大會頃於今晨十時四十五分、開會繼續舉行政治問題總辯論、主席阿根廷外長薩維特拉斯、當由西班牙代表伽拉度發表演說、說明西國現政府確屬合法、大會中演說時、對於合法政府所下定義、伽拉度之言曰、「一國政府、凡依照其國民所奉行之法理原則而選出者、即係合法政府、以西班牙共和國而論、凡憲法所規定之職責、現政府均經履行、幷曾出席國會、而得其信任、豈非合法政府乎」、又謂西國對於合法政府之觀念、與國聯會所根據之原則、適相吻合、最後即謂「今有若干國家惡係西班牙之友邦、但竟採行中立政策、對於西國叛黨與合法政府、視同一體、此爲乎可」云云、詞畢、由赤道國代表柴爾鄧比特秘魯代表杜德賓、先後發表演說、最後乃由主席給瑪斯宣佈辯論結束、大會乃通過報告書一件、規定選舉海牙國際常設法庭法官時、非國聯會會員國人士、亦有當選之權、又通過行政院所提出之決議案、准將行政院非常任理事、自九席增至十一席、其中一席、畀予中國、至是已十二時二十分、大會遂宣告散會、

捷奧貨幣政策

奧幣決定維持原狀 捷擬採取適當措置

▲國民海通社十月二日維也納電 自經閣議長期討論後、今日發出政府公報、謂奧大利貨幣幷不採貶值政策、

▲哈瓦斯社二日捷克京城電 據消息靈通人士所稱、捷克政府擬將捷克貨幣貶值百分之十六、惟本日午後國務會議、尙未有所決定、僅委託有關經濟之各部閣員、提出適當措置、以使捷克金融狀況、得與國際一般貨幣情勢相適應云、按捷克貨幣「克朗」曾於一九三四年二月十日貶值百分之一六・六六、此次如再行貶減百分之十六、則可使「克朗」國外匯率與其國內市場之購買力相稱矣、

日陸軍大操開始

▲南北兩軍一攻一守 ▲表演近代式之戰術

▲同盟社三日札幌電 以石狩平野爲中心、三日開舉行之陸軍特別大操、「三日上午五時起展開壯烈之近代戰」、大元帥陛下於上午九時十五分出大本營、十一時至室正關線三河站、由站前乘愛馬白雪巡視戰線、統到由仁野外統監部、由遼望前線一覽無餘之高處、統監南北兩軍一攻一守之戰術、由閑院幕僚長宮殿說明、至午后三時五十分、還幸大本營、

德輪失火

滿載硫磺運滬 形勢非常危險

▲同盟社三日橫濱電 三日午後二時五十分橫濱稅關港務部接電、由神戶開往橫濱之德輪、德國李克馬斯公司之烏爾薩里克斯號（五〇五〇噸）、在靜岡縣御前岬南方百海里之海面時、船室內突然起火、現在延燒中云、該輪係大阪棗爾斯旦公司所經理、惟在神戶時曾滿載運滬之硫磺及其他雜貨、設發生火災、則非常危險、船員爲船主愛斯亞以下高級船員七名、普通船員三十七名、故其安否、殊堪懸念、又該輪之收音機不卜是否已破壞、已不能收音、致求救信號續發不已、惟附近並無船隻、故甚危險、

巴黎工潮

▲哈瓦斯社三日巴黎電 本城旅館・酒館・與咖啡館各業、咸已實行罷工、特就本日清晨情形觀之、似未延及全城耳、各該業勞資兩方爭執、原定由勞工部長陶爾讓出面仲裁、陶爾讓當即召集雙方代表、進行談判、但資方代表團、無一到場者、勞方乃又決定繼續罷工、此外、蔬菜業亦受法西斯派農民利益保障宣傳委員會幹事陶希爾之鼓動、舉行罷工、司法當局、已於昨日前往該委員會、從事搜查、頃決定以非法干涉菜市貿易罪、「禁止集合集會」法之罪、對陶希爾起訴、

▲哈瓦斯社三日巴黎電 本城旅館酒館與咖啡店各業、今晨實行罷工、香榭麗舍大街、及其他各大街上、除少數店舖、其勞資雙方業已成立協定之外、大半均已加入、今晨開市之時、各酒館咖啡店門前桌椅、均已搬移一空、中央區多數旅館門前、幷有糾察隊駐守監視、但若干旅館當局、預防在先、故未因罷工運動而受影響、一般罷工侍役、盤踞不去、警察頃令先往香榭麗舍大街、勸令退出、當均表示服從、並未發生騷擾、警察現將往其他各區、從事勸導、按政府前在參議院中、發出諸言、適有罷工工人、盤踞工作場所情事、務當竭力加以遏阻、萊翁勃魯總理、最近在衆議院辯論新貨幣法案之際、亦曾重言以申明之、今茲乃係第一次踐行上項諾言云、

日俄漁業交涉 原則上成立妥協

本年底前簽字

▲哈瓦斯社三日莫斯科電 關於日本在俄領北庫頁島所獲之漁業讓與權一項問題、雙方原來所簽定之協定、應於本年五月廿七日滿期、後經商定、暫行展期至本年年底、俾克進行談判、茲悉此項談判、業在原則上成立妥協、當於本年年底之前、舉行簽署、而自一九三七年一月一日起發生效力、其期限爲十年、至一九四六年十二月三十一日爲止、按蘇俄政府前此要求日本政府、當以金元、即依照日元未貶值前之價格、償付租稅、但最後業已讓步、允以貶值日元償付矣、

▲同盟社莫斯科二日電 蘇聯政府二日午後關於日蘇兩國之關係發表聲明云、一・漁業條約改訂問題、加賣諾夫斯基遠東部長與廣田代理大使之間、已成立交涉、新條約日內可以簽字、一・漁業條約改訂之結果、關於蘇滿兩國之國境、確定各意見融和、則日蘇兩國間之關係可望調整云、

世界商情特訊

倫敦市情

▲英美匯兌 倫敦外匯市場、今晨交易清淡、英美匯價開盤爲四元九角三分二五、比昨收盤低落〇六二五、一小時後跌去〇六二五、而爲四元九角三分一八七五、此價至收盤時依然未動、

▲英法匯兌 法匯開盤穩定、價爲一〇五・七一、比星期五收盤高起三磅音、後市況疲弱、十一時跌去六磅音、而爲一〇五・六五、繼因無人維持、價仍疲跌、收盤時價爲一〇五・四五、比開盤計低二十八磅音、

▲金價 倫敦金價今日未動、仍爲一百四十一先令正、

▲橡皮 倫敦橡皮、開盤穩定、收盤時一月三月期成交價格爲七便士九三七五、比昨收盤漲〇六二五、

▲大條 倫敦銀市、今日穩定、現貨期貨均漲一二五、而爲二十便士〇六二五、印度購進、中國售出、

利物浦市情

▲小麥 利物浦麥市、今日堅俏、收盤時十月期價漲一便士半、而爲八先令一便士半、

▲棉花 利物浦棉市、今日鬆動、十月期收盤價爲六・六六、比昨收盤跌落四磅音、

紐約市情

▲證券 紐約證券市場、今晨因商業消息使人心定、故開盤委託購進之定單充溢市場、致多數證價呈漲、「美國鋼鐵」漲起八磅音、公用股票則因羅總統召集電力會議之結果而價跌、十一時市況因獲利了結而鬆落、惟「美國鋼鐵」續漲四磅音、鐵路股票需求尙佳、

▲棉花 紐約棉市因利物浦電訊不佳、而買方對於超過一角二分之高價略呈猶疑不前之狀、故開盤十二月期價跌三磅音、而爲一二・〇二、幸此價乃站住、十一時十二月期價爲一二・〇二、與開盤價同、

▲橡皮 紐約橡皮市況、開盤穩定、十二月期價爲一六・四六、漲起兩磅音、後市價因同業購進而堅、十一時十二月期價爲一六・四九、比星期五收盤高起五磅音、

▲小麥 芝加哥麥市、開盤隨利物浦漲風而堅、十二月期漲起六二五、而爲一一四・六二五、後交易沉寂、價格鬆落、十一時十二月期價爲一一四・五〇、比開盤低一二五、雜糧趨向與小麥同、

▲大條 芝特里銀市、十二月期開盤價漲起五磅音、而爲四四・六〇、四五・一二、

紐約市價

證券物品	十九收盤	廿日開盤	十時半	十一時
安納康大銅礦	[illegible]	[illegible]	[illegible]	[illegible]
電氣股票	[illegible]	[illegible]	[illegible]	[illegible]
通用汽車	[illegible]	[illegible]	[illegible]	[illegible]
紐約中央鐵路	[illegible]	[illegible]	[illegible]	[illegible]
新澤西標準油行	[illegible]	[illegible]	[illegible]	[illegible]
美國鋼鐵股票	[illegible]	[illegible]	[illegible]	[illegible]
十二月期棉花	[illegible]	[illegible]	[illegible]	[illegible]
十二月期橡皮	[illegible]	[illegible]	[illegible]	[illegible]
十二月期芝加哥小麥	[illegible]	[illegible]	[illegible]	[illegible]
十二月期芝加哥雜糧	[illegible]	[illegible]	[illegible]	[illegible]

特載

三國貨幣協定 英法美共同聲明書

此次英法美三國所訂貨幣協定、九月二十五夜、同時在倫敦・華盛頓・巴黎發表聲明書、全文內容如左、

一・英國政府與美法兩國政府爲確保和平恢復國際經濟關係之秩序起見、完成最善貢獻之各項條件、以期促進世界之繁榮、而圖改善人民生活之標準、

二・英國政府當決定國際通貨政策之際、對於英國本土與大英帝國之繁榮、及其各項要求、固應加以充分考慮、同時美法兩國政府亦當具有同樣之考慮、英國政府根據過去數年之閱歷、與同樣之方針、極力維持國際匯兌制度之均衡、並決計將本國通貨政策對於該制度上之任何障碍、極力防止、以上二重方針、實爲貢獻於各國政府所抱之共同目的、英美法三國政府均稱確信者也、

三・法國政府所期待者、不外乎安定主要通貨、確保於鞏固基礎之上、故首在各種經濟機構上再行確立永久之均衡、法國政府根據上項見解、一面向議會提出再行調整通貨之法案、一面將此意通告英美兩國政府奏、根據以上法國政府所決定、認爲國際經濟關係、更可安定於鞏固基礎之上、英美兩國政府於上項決定衷心、表示歡迎者也、倘因此次發表之通貨再調整法案、而引起國際匯兌基礎上之任何混亂情形、則英美法三國政府爲阻止以上事態起見、當竭全力以講求最爲適當之方法、特此宣言、三國政府爲實施上項目的計、當與各國政府或各該機關行使折衝與協議也、

四・實行上項政策、當與國際貿易之發展有關、此爲三國政府所確信者、尤以值此窮困之際、將以廢除現在之輸入分配制及匯兌統制政策爲目的、漸次緩和、此類制度而明白表示和、此時實施所應取之辦法、即英國政府與美法兩國政府同時爲實現尋常所表示之政策起見、希望各國政府與以協助、三國政府企圖任何國家決不致因非法之匯兌競爭、而坐收漁人之利、三國政府期待此次再建之經濟關係、更趨安定、此種努力工作、確信決無任何國家出而阻礙者也云云、

虹口閘北情勢 昨日益臻和緩

老靶子路以南日軍崗位全撤 其美路香烟橋一帶亦已無崗

對中山秀雄案判決認爲滿意

昨日虹口閘北一帶、較前日大致和緩、殆已恢復七月三十日前狀態、蓋日軍之撕大布防、不過爲中山秀雄案而示威、現該案既已判決、日方認爲滿意、記者昨途經江灣日陸戰隊司令部時、見其右側牆壁上貼有類似標語之紅色紙張、書中山秀雄案判決等字樣、似即係滿意之表示、日軍在租界方面之布防、自一日起、由北四川路老靶子路南向撕展至蘇州路蘇州河畔、除各要道口鐵絲網、已於前日清晨撤去外、而所派崗位截至昨日清晨四時半、亦已完全撤去、現在崗巡範圍、仍以老靶子路爲限、老靶子路以北、則仍照常、惟崗位及散兵巡隊或車輛梭巡、爲數似亦較減、吳淞路海寗路蓬路一帶亦然、閘北方面、東部爲體育會路歐陽路四達路薛德路施高塔路其美路狄思威路竇興路虬江路天潼路 天潼路橋老香烟橋路香烟橋沙涇港路等處、前日滿布日軍崗位、形勢較嚴重、昨亦趨於安靜、日軍崗位、亦同於昨晨四時半完全撤去、惟散兵或騎隊車輛梭巡仍有、西部如江灣路同濟路恒業路一帶、前日原已較爲安謐、昨日益臻佳境、不過江灣路同濟路口及恒業路等處、日軍仍以保護日僑學生名義、昨晨七時許分派崗位數名、至八時半許撤退、十一時半再往、至午後一時許撤退、以後即未再派崗、但仍有梭巡隊往來、至六三花園後面花園街底隙地、記者昨晨十時許前往時、適見日軍有餘名分作三四隊、或散開、或集合、或起或伏、蓋正在操演也、八字橋日本墓地一帶、亦甚安謐云、

謠諑紛起人心恐慌 滬市米價陡漲

邇來中日間謠諑傳紛紜、致人心恐慌、爲準備食糧、購買力激增、致滬市米價發漲、各帮河米運滬增加、本市存米約計二十餘萬擔、茲將各情分誌如次、

米價增漲 近日本市居民因鑒於中日情形、日趨嚴重、爲準備食糧、以防萬一、故米市銷路驟增、米價自昨日起、每擔高漲四五角、今晨市面仍有續漲趨勢、現頭號白米十一元四五角、新十元另八九角至十一元一角左右、二號米均十元關內、次號在八九元之間、如局勢仍不安穩、米價前途當再有特殊轉變云、

河米湧到 自最近一週內滬上需量激增、內地如常熟•無錫•蘇州•同里•泗涇•崑山•張堰•楓涇•嘉善•震澤•西塘•黎里•青浦•溧陽•直塘•雙鳳等處各帮河米大量運滬、蘇州河南貨南北市米業碼頭船只、擁擠不堪、每日到源達一萬餘擔、且每船所儎之米、二三日內可全數卸空、

存米總數 據大公社記者、於今晨向米業市場調查、全市存米總數、計有客秈二十餘萬擔、蘇浙各縣出產之新陳白米約十三四萬擔、合計三十六萬餘擔、足敷一月餘之全市民食、現湘鄂贛等之客秈特口來滬者爲數亦甚夥、且國內晚稻新粳、已將陸續登場、國內糧食絕無恐慌之虞、

日方收米 至於日商方面、由三井洋行三菱洋行等合組糧食運輸會社、在我江浙內地收買陳米、及新粳、據悉第一批貨已運裝出口、現仍在繼續收屯中、日方收買我國米、其用意當不外乎作軍事準備、望我糧商在此非常時期、迅予籌謀互相防止辦法、以維國計民生也、

英艦紛紛駛滬 甘特號已先到

司令李德過靑來滬

各國軍艦紛紛駛滬、以資護僑、除日前已有美艦兩艘到滬外、茲悉英炮艦「甘特」號、由長江上游駛來、亦已於前晚七時抵滬、停泊吳淞口、並悉英國駐華艦隊司令李德中將、已於一日乘旗艦「坎特」號、自威海衛駛靑、將於七日抵滬、尙有英航空母艦「赫爾姆斯」號、定於十二日由威海衛駛滬云、

粵省金融財政狀況 宋子良暢談

實行禁賭裁撤苛雜以蘇民困 粵省毫洋準備案經依法充實

廣東省財政特派員兼財政廳長宋子良氏、因須謁孔財長報告粵省財政現狀、及處理中國建設銀公司國貨銀行等事宜、特於三十日由粵乘中航飛機到滬、記者特往訪晤、即詢粵省財政金融問題、據宋氏談、粵省財政過去之紊亂、盡人皆知、當本人赴粵就職之初、全省甫經奠定、財政情形、猶如亂蔴、誠感千頭萬緒、無從着手、二月以來經秉承中央整理方針、按步施行、復得該省父老之協助、進行頗速、初步整理工作已告一段落、工作之最顯著者、爲實行禁賭、裁撤苛雜、以蘇粵民歷年之困頓、惟經此整理、賭餉與苛捐雜稅之收入、減少不下二千餘萬元、復推而廣行節約、凡駢枝機關及浮冗人員、盡量裁減、除教育文化經費酌量增加外、餘均竭力緊縮、力求收支之適合、關於改大洋制事、進行亦頗順利、現毫洋與法幣之比率規定後、市面金融已甚安定、商業亦因而轉趨活潑、毫劵發行總額爲二萬四千九百餘萬元其六成現金準備、不足之數爲百分之十七强、而四成保證準備又不確實、除由中央發行整理粵省金融公債一萬二千萬元、以補足準備外、並由財部向中中交三銀行商借現款、運粵充實準備、故毫劵準備已依法充實、全國幣制統一告成、今後粵省財政金融、自必日趨良好、此實堪告慰於國人也、宋氏末後復談、粵省前向滬銀行界借款一百萬元、係統制土烟專賣、將該款充作農村放款、實予烟農以解除歷來烟農遭受烟商之剝削云

昨浦江高潮 又超過預測

低窪馬路•積水均沒膝•

昨日下午一時五十九分浦江所發高潮、又超過滬浦局預測、（預測數量十一英尺一寸）去外灘駁岸不足半英尺、駁岸低處、如外灘公園、十六舖外灘等處、潮水均浸溢江岸、一望無際、至低窪馬路、受高潮倒灌、受水者尤多、如外灘新開門前、水登石級、二馬路西起四川路、東迄外灘一段、以及五馬路四川路交匯處、均水深沒膝、四川路中國營業公司以迄東亞銀行側面、積水成渠、行人均雇人力車擺渡、至四馬路工部局、以及南京路永安公司門前、亦各積水數寸云、

法國齒科醫師 沈國祚開診啟事

本醫師專治齒牙以及口腔各症兼一切齒科技工

門診 上午九時至十二時 下午一時半至六時 星期日停診 特別急診不在此例

地址 霞飛路巴黎影戲院東隔五四二號三樓F房間 電話 八二八二〇

藍買司干香烟宴客

中國華美烟公司出品

經濟漂亮

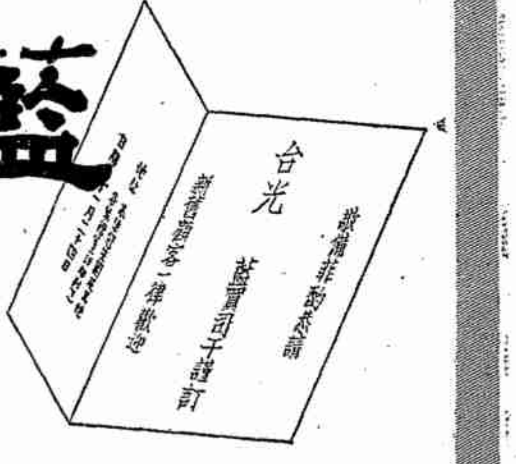

得獎辦法

㈠本公司定備二百席○宴請藍買司干新舊顧客○菜單中各項價目○已向下列各菜館接洽○惟開來各菜價目○稍有不同○爰特混合一起○擬定折中價目單一紙○作爲答案○保存上海銀行保管庫○

㈡單中各菜○末列價目者○可隨意填下○湊成總數五元○祇須附十支裝藍買司干空壳五只○剪下本條○或附本條單○（向指定之各菜館及本公司索取○）投遞

華美烟公司……威海衛路北京路
冠生園……南京路四四五號
新半齋……漢口路浙江路口
大富貴……城內肇嘉路
東海灣運樓……塘山路新記浜路
上海灣運樓……閘北寶山路虬江路

投票不限次數○

㈢凡填中如答案者○各贈下列菜館五元禮券一紙○若填中超過二百名○則以抽出之前二百名得獎○其餘各贈五十支裝藍買司干一聽○

㈣截止……十一月二十日下午八時○揭曉……十一月二十四日在北泥城橋華美烟公司○及本埠各報發表○

佳肴二百席 價值一千金

提倡經濟菜 猜填價目單

炒雞片	五角〇分	紅燒獅子頭	角 分
炒蝦仁	四角三分	川冬菜伴鴨	角 分
炒三鮮	四角〇分	童子全雞	角 分
炸黃魚條	四角五分	火腿冬瓜湯	角 分
飯菜各十客	九角6分		
十支藍買司干二包	一角〇分		

共計國幣 伍元正

●注意 零數以五分爲單位

菜單可向下列菜館探問

姓名　地址　蓋章

▲指定菜館▲

▲中區
冠生園 南京路四四五號
杏花樓 福州路四一九號
同興樓 福州路四三五號
大觀樓 福州路四七二號
致美樓 福州路五一九號
大雅樓 福州路五八〇號
陶樂春 多亞路
新半齋 漢口路浙江路口
復興園 廣東路三七四號
鴻運樓 福建路廣東路
大加利 北京路

▲東區
東海灣運樓 塘山路新記浜路
大東 虹口西安路
鴻元樓 東熙華德路中虹橋

▲南區
冠生園 小東門民國路
冠生園 西門和平路口
大富貴 城內肇嘉路
丹鳳樓 南市中華路

▲西區
冠生園 靜安寺路八六號
冠生園 公館馬路四一六號

▲北區
上海灣運樓 閘北寶山路虬江路

滬金融實業界 提倡設立資本市場

滬金融實業界、爲發展我國工商業、鑒於外資利用之困難、設法利用內資、因上海爲全國商業匯埠、爲我國遊資集中之處、各有資者除投資於內國公債外、並從事外國股票證券投機買賣、此項投機、危險更甚、萬一引起訴訟、而我國人終歸敗訴、等於無條件將資金送給外人、但欲投資於我國股票公司債等、因我國現有之交易所、如華商證券交易所等祇開拍國家公債、工商業之股票公司債均未開拍、足見我國金融市場之組織散漫、而無健全之資本市場、所以提倡資本市場、使交易所開拍股票與公司債票買賣價格、將社會遊資從投機路上轉向投資路上邁進、使工商業可利用內資、力謀發展云云、

彭述信逝世

大夏大學教育學士現任市黨部民運科幹事彭述信君、週前患盲腸炎、就醫不治、延至前晚(二日)逝世、遺體現暫厝徐家匯路上海殯儀館、俟其家屬到臨、舉行大殮、

旦華參加國展會

市商會主辦之國貨展覽會、各廠佈置、多鈎心鬬角、中以旦華實業廠設計最爲奇特、該廠出品雙魚牌熱水瓶、特將熱水瓶製造品之經過、公開陳列、並附說明、簡單明瞭、頗有價值、連日學校學生往參觀者踵相接云、

寫在保護動物節

個人不吃鷄肉的經過談

綠•

我從前寫過一篇「雞的悲哀」、大意如下：小雞從蛋殼裏跳出來的時候、歌頌着絢麗的陽光、歌頌着綠油油的淺草、蓄着滿腔的愉快、跳跳•呷呷•闖闖、倦臥時蹲伏在母雞的翅膀裏、又溫暖、又安全、慈母之愛是偉大的、她生下七八個花的白的淡黃色的孩子、展開了大翅膀、保護着、覆蓋着、她只要孩子們不着涼、情願讓冷風從自己的翅膀裏砭刺肌骨、決不放棄母親的責任、天亮了、孩子們鬧着要出去、小脚兒亂動、因盡職而失眠的母雞、只好强睜着倦眼、孩子們跑到那裏、她跟到那裏、怕汽車碾斷了小寶貝的腿兒、怕黃狗欺負孩子們、怕天上的老鷹抓了它的心肝去、有時草堆裏發現一個蜈蚣小活躍的昆蟲、廚房裏發現一粒米、一片肉、自己情願餓肚子、喟喟喟、喂給孩子們吃、這樣的一天天劬勞下去、短短的紅冠垂下了、滿身的羽毛褪落了、青春之美消失了、一刀、兩刀、做了人類的盤中餐、還嫌肉瘦無味、皮老不中吃、再說、小雞兒長大了後、兄弟母女離散、自家人不認得自家人、公雞頂着血紅色的大紅冠、誇耀着强暴的武力、蹂躪女性、亂交濫交、常常鬧着爭風吃醋的把戲、結果、一刀、兩刀、男性女性、强者弱者、花的白的淡黃色的、同歸於盡、同做了人類的盤中餐……

我爲什麽要寫這段婆婆媽媽的文字呢、先得聲明一下、我不是佛教徒、也不是持齋吃素的善男信士、更不是出自「善文勸世、功德無量」的動機、老實說、我只是一個不吃雞肉的蠢漢、朋友們都問我『雞是好吃的東西、你不做和尙、怎樣不吃雞肉？』我便寫了這一篇作爲簡個的答覆、後來有人再問我『不吃雞肉、爲什麽吃牛肉及猪肉呢？』這一問、使我眼前依然幻化着一個悽涼的回憶、小時候、我家中喂養着許許多多的小雞兒、有一隻白毛小公雞、長得怪好看而又怪頑皮的、我常常把牠提在手裏、放在台子上、把米粒擱在牠的尖嘴上、牠害怕不敢吃、牠的母親、形色倉皇的跑過來、氣得咯咯地怪叫、我開始認識了慈母之愛、高等動物與低級動物是毫無差異的、我要求家中不要宰殺這隻小白公雞、家中笑着應允着、說我是個難得的傻孩子、後來、小白公雞長得挺冠鐵翅、不知什麽時候、一個不小心、被廚丁宰殺了、我也從此不吃雞肉了、不吃雞肉、而吃牛羊猪肉、是一個不澈底的君子、掩耳盜鈴的僞善者、但我相信人類都具有這樣的性格、我不贊成因一時口腹之慾、而戕殺多條性命、人類是怕死的、禽獸何嘗不同樣的怕死？人類皮膚上割破一道刀口是怪痛的、禽獸的喉管被割斷、鮮血淋漓地滴下來、臨死的剎那、不是更感覺痛楚難禁嗎？根據科學的分析、植物有充分的營養料、而獸肉於腸胃消化反有妨碍、爲身體的健康、決無肉食之必要、若說肉食是人類不可免的習慣吧、我看見多少吃慣了素的、一旦吃起葷來、反而引得心頭作噁、人類何不把這殘忍而無理智的習慣、改變一下呢？

人類的害蟲、如蚊•蠅•徽菌之類、是應當加以撲滅的、雖然牠們同樣有着一條生命、使我不能自圓其說、但我不贊成佛經上『以肉飼虎』的辦法、據說印度某植物學家測驗的結果、植物同樣具有感覺力、將來或許發明礦物也是一樣、這種玄乎其玄的學理、也應該擱下不談、

不過、世界風雲的變化、時刻觸萬着人類大屠殺的慘劇、快要展開在吾人的眼簾了、各國當局、憧憬着光榮之使命、一面獎勵本國人口的生殖、實際上是在製造未來大戰的炮灰、以塡塞一二野心者的慾壑、人類的生命、尙在危疑震撼之中、那能談到『惠及禽獸』呢？我以爲人類應問問自己、「人類文明的極端、是否即爲人類野蠻的極端？」人類之光榮是什麽？是否即爲人類之毀滅？

銀錢兩業從容準備

存息所得稅展期開徵後 兩業公會研究各項徵收手續 必要時將聯合呈請當局採納

財政部以徵收存款利息所得稅、事屬創舉、手續繁瑣、爲體恤銀錢兩業俾得從容準備起見、特准如所請、展期至明年一月一日開徵、兩業奉令、已分別通告各行莊遵照、茲據記者探悉、銀錢業對財部顧念兩業不及準備之困難、展緩徵期尙有三個月、足可從容準備、但爲審愼辦理計、對於存款利息所得稅徵收手續、仍繼續徵集各行莊意見研究實施辦法、㈠銀行公會各會員銀行負責人員、現均分別擬具意見、已有多家送交公會、一俟彙集後、即行召開執委會議、共同研究、㈡錢業公會所得稅研究會委員、亦經推定、召集人裴雲卿定日內召開首次會議開始研究、各莊送會意見、已有十餘家、杭州錢業公會亦有意見寄滬、貢獻該會參考、將來必要時、銀錢兩業將彼此以所研究之徵收辦法、共同加以商討後、再由兩業公會聯名呈請當局採納施行云、

保護動物會 今日紀念動物節

全國禁止屠宰一天

中國保護動物會、爲紀念世界動物節、發起舉辦之護生文畫展覽會、已於昨日在市商會開幕、該展覽會參加學校、大學有大夏•中法•中學有靑華•上海•僑光•廣東•審美•澄衷•等四百餘校、各項作品琳瑯滿目、美不勝收、昨日參觀者一千餘人、全場秩序由仁惠小學童子軍負責維持、參觀者每人贈特刊一份、會場中並有無線電廣播護生歌詞、該會爲擴大宣傳起見、除呈准內政部通令各省市府轉飭公安衛生等局、於今日禁止屠宰一天外、並於事前根據世界各國成例、分函公共租界及法租界當局、亦於本日禁止屠宰一天云、

工部局積極緊縮 議決解散商團炮隊

董事會議紀錄勞績 希望士兵不至散失

公共租界工部局爲積極緊縮起見、最近已由董事會議決、贊同警備委員會之建議、將萬國商團現有炮兵二單位加以解散、此議前於九月廿一日由警備委員會於考慮各關係部份報告之後、決定建議於董事會、主張立即結束、至結束解散之理由、約分二端、其一•即炮兵隊解散之後、直接經常費用可節省每年一萬五千元、而房屋復可騰出、作爲總辦處及捐務處急需擴充之地、再則萬國商團現有輕炮隊器械陳舊、彈發已將年限屆滿、如不加以解散、置備新炮彈發、需款至鉅、非現在財力所能及、此外則演習、除香港外、鄰近無適當之地點、來往川資尤難措置、其二•在實用方面、炮隊須有精密之訓練、始有優越之效能、而人才器械、在在皆須精益求精、查萬國商團活動範圍、僅限於上海一隅、因優炮兵之設置、殊非一商團所可勝任、間以上商團炮隊結束之議、商團總司令已加同意、但表示該炮兵二隊之優良份子、此後不宜聽其散失、並希望彼等能了解結束之必須、而加入其他隊伍、或特別警察、爲社會服務、再則社會各界對於該炮隊以往之勞績、亦應有相當感荷之表示、繼起立發言者有麥克郊登將軍、彼稱彼對於解散之議雖已贊同、但彼曾一度爲該隊之管帶、故對於該隊之一旦消滅、實不無遺憾、彼深望各方對於此事有正確之了解、而隊中優秀份子此後亦不至散失、並謂工部局董事會對於該隊已往優良之成績、應有感謝之表示、於是總董即動議由全體一致通過、對於萬國商團炮隊過去之勞績、加以感謝之紀錄、並望該隊官員兵士等、此後不至散失云、

薛光前博士考察回國

薛光前氏前年春出國、曾由行政院前農村復興委員會派爲考察歐洲農村經濟專員、薛氏於抵歐後、鑒於農村經濟、尙爲立國要圖、而國防經濟、尤爲確立農村經濟之根本、遂於考察之餘、留居意大利、入羅馬皇家大學、隨從世界著名財政學者史丹尼氏、研究國防經濟、爲期二年、頗具心得、當由該校授給博士學位、備受榮譽、薛氏回國之先、並又赴歐洲各國考察一切、茲於昨日偕同夫人、乘康脫羅梭輪抵滬、

全國眼鏡業最悠久最偉大最進步的

吳良材眼鏡行

開眼鏡業最低售價之新紀錄

平時比衆便宜 現在更加犧牲

白吃力克驗光眼鏡每副五角

附贈鏡架鏡匣 每人限購一副

本行著名出品貝水晶眼鏡 每副祇售自九角起

沖白金托鼻眼鏡 每副祇售一元五角

美國愛帝老牌白金眼鏡 每副自三元五角起

本廠新式飛司托鼻架 每副祇售自五角起

德國夾白金夾鼻嵌架 每副祇售四元五角

好到極點勃克司眼鏡片 每副祇售四元八角

本行向主實事求是眞實犧牲爲前提茲先行此大犧牲後方知便宜如認貨價不合儘可包退還現

不論何家眼鏡出品一律免費修理 爲謀眼務社會力謀顧客便利

特設免費修理部 另闢目疾檢查室

關於眼睛上之一切疑難徵詢 不論面詢函詢一律免費解答

總行 南京路拋球場 老行 小東門內大街

本行備置美國CAO最新廠全套光器驗光儀由國業畢得有優等獎狀之驗光師免費代客查驗目光

章華國產呢絨

秋季大減價一個月 十月一日起

國產呢絨 嗶嘰 一律特別削碼

一年一度 機會難逢

新出花呢數十種花紋別緻顏色美麗添製秋裝最爲適宜

特聘超等技師裁製各式新裝保證稱身滿意

章華毛絨紡織公司 上海四川路三十三號

▶門市部◀

上海南京路大陸商場 電話九一二八六 上海南市蓬萊市場 電話二三五一一 南京太平路一四二號 電話二三八五七

總廠 上海周家渡 分廠 天津河北總緯路大街

患包皮過長者注意！

包皮過長、[illegible]

黃益壽醫師診所啟

王寵惠王正廷同抵滬

王寵惠明日接見記者發表談話

王正廷一二日內晉京謁見當局

中委王寵惠博士、由粵北返、偕前北京政府內務部長孫丹林、友人黃耆、秘書馮執正、業於昨日下午一時半、乘意郵康特威梭號輪抵滬、登岸後、當返馬斯南路私邸休息、接見前南京市長魏道明及鄭毓秀等司法界舊屬多人、立法院長孫科、特爲來滬迎晤、於下午四時許往訪、長談逾一小時、除向王氏探詢南中情形外、並交換私人間對於外交問題之意見、王氏於當晚七時、應魏道明鄭毓秀款宴、王氏昨在輪埠與記者作如下之扼要談話、據稱、兩廣情形、現在一切已臻佳境、白崇禧氏結束桂省所事後、當即入京供職、蕭佛成先生、因病未愈、現返暹羅療養、將來病愈回國、亦當入京同抒國事也、記者叩以對於目前外交問題之意見、王氏答、關於中日外交談判、余除約略見報外、各情頗欠明瞭、未便表示意見、王氏應各報社記者之請、約於今晨十時正式接見、發表談話、

新任駐美大使王正廷、於昨日下午一時乘意郵康脫羅梭輪抵滬、王氏在輪次接見記者、發表談話、略謂本人此次出國、歷時四月、首至美國、繼赴德國、關於參加世運經過、當另有報告、近來中日關係頗呈緊張、本人在歐時已有所聞、惟不甚詳盡、歐洲局勢、因西班牙內戰、全歐正感杌隉不安、自無暇東顧、我國目前唯一之出路、祇有團結一致、擁護政府、集中力量、統一步驟、以謀我民族之生存、此次兩廣問題和平解決、全國統一、得告完成、歐美各國、對此均極爲讚譽、中美兩國、邦交素睦、本人奉命使美、自當努力增進中美睦誼之工作、本人於一二日內即將晉京、謁晤張部長、請示出國事宜、並擬晉謁蔣院長請示一切云、

市商會國展大會

今日星期照常開放

營業時間延長一小時

市商會主辦之國貨展覽大會、自一日開幕後、因布置整齊、出品優美、故參加各廠商之營業、亦異常發達、茲將近日情形分誌於次、

▲三日盛況 三日來參觀人數約有五萬餘人、各廠營業額約計爲二萬元左右、其中如美亞織綢廠•安樂毛絨廠•鴻新染織廠•亞浦耳電器廠•裕華香皂廠•益豐搪磁廠•華成烟公司•中法藥房•虎標永安堂•康元製罐廠•安眠息牀墊廠•營業最佳、其他各廠、亦頗不弱、

▲延長時間 該會原定每日下午八時休業、現因每日入晚來賓異常踴躍、各廠商招待不遑、特自昨日起延長一小時、至下午九時爲止、今日雖爲星期休假日、該會仍照常開放、以便學商各界之參觀、

▲長官褒獎 該會自開幕後、深得各方贊許、昨得國府林主席來函褒獎、並親題『觀進日新』四字、以示鼓勵、本市社會局長潘公展氏、亦題贈『聚萃貞觀』四字、該會將鐫入大會紀念刊中、以垂久遠、

▲發起慰勞 參加大會之廠商、以此次大會會長王曉籟、副會長許曉初、以及各委員各幹事等、對於會務計劃、煞費苦心、特由中西大藥廠•虎標永安堂等發起、定期舉行慰勞大會、並致送紀念物品、冊王許二會長聞訊後、已轉知總幹事朱伯元代爲婉言辭謝云、

上半年中法貿易統計

據法國駐滬總領事館商務參贊處發表、本年上半年之中法貿易統計如下、㈠由法輸入中國貨物鐵路材料值價八二七•三五六金單位(每一金單位合一〇•二一法郎)雜貨包括鐵桿鐵皮等、值價五五六•六〇八金單位、電車鐵軌值價五二八•二八六金單位、電桿材料值價二一九•九二五金單位、醫藥品值價一八八•〇九七金單位、化學物品值價一四五•九九八金單位、葡萄酒值價一二一•一九七金單位、紙烟值價一〇二•九三〇金單位、以及麵粉、硬皮之食品、機器另件等約值七〇〇•〇〇〇金單位、總計五•二四二•〇〇〇金單位、㈡由中國輸往法國之貨品、絲織品及生絲等值價二•三八五•九六九元、(國幣)油蠟等值價二•〇五八•一八五元、羊腸值價一•〇三三•六三五元、草帽辮等材料值價五八六•一七四元、豬肉值價六三七•八三二元、此外棉花乾繭乾蛋白等、總計值價一〇•六七八•二八八國幣元、

律師公會

執監聯席會議

上海律師公會、昨晚七時、在法租界貝勒路五七二號會所召集第二三四次執監委員聯席會議、出席委員葉昌詒徐佐良周是廟尹樹史乃修方俊傑朱殿卿朱亞揆張勸秦灃民汪曼雲陳霆查人偉吳光鼎俞傳鼎徐祖翦高丹華周孝庵陳霆銳張世英沈鈞儒李銘鄭玉鄭文同張鵬聲朱蘭嘉趙傳鼎樂俊偉錢劍秋袁帥南等、公推周是廟爲主席、戴繼先紀錄、討論事項、㈠常務委員會決議各案請追認案、『議決』追認通過、㈡陳霆銳委員報告上海地方法院與本會合作整頓律師風紀事項、㈠代撰民刑事書狀應簽名蓋章、㈡取締非律師辦理訴訟、㈢律師不得設分事務所及通訊處、㈣未經起訴案件不得代表登報通緝被告、㈤不得違背訴訟程序濫行呈請備案應否通知各會員案、『議決』應予通知各會員注意、㈢建築委員會決定之選擇建築會所工程投標工價如何核辦案、查人偉徐佐良委員主張投標者之提供擔保金應依工程說明書規定數額辦理、(五千元)如虞不足、不妨增加其舖保、高丹華委員主張保證人以木業磚瓦業五金業等爲限、『議決』採用最低標價照建築委員會意見辦理、㈣上海地方法院檢察處令知準備秋季會員總會查照部頒標準會則及修正會則繕呈核辦案、『議決』請審查會則委員會於二星期內審查報告、㈤上海地方法院登記室函請轉函各會員勿用未經加征狀紙代當事人投遞案、『議決』轉知各會員、㈥上海地方法院檢察處令知補造會員名册以憑轉呈案、『議決』通知各會員填報造、㈦中華民國律師協會常會開會函請通知代表出席案、『議決』通知代表出席、㈧吳縣律師公會函請認定江蘇高等法院約定辦議人俠馬費案、『議決』從案函復、㈨黃誕文會員函請轉呈解釋法律疑義案、『議決』本會無權轉呈解釋函復查照、㈩李次山先生家屬送來遺書如何辦理之處案、『議決』推舉沈鈞儒朱蘭嘉委員與李次山先生家屬接洽、⑪史乃修委員提議、㈠加催監工員會同本會所聘顧問及建築師對新會所建築工程共同監工、㈡在未訂約建築前應知照建築師將本會新會所一切建築圖樣完成、㈢推員擔任審查建築工程契約案、『議決』展期討論、⑫律師郎志堅丁績成聲請入會案、『議決』通過、議畢散會、

郵政開辦紀念郵票

雙十節發售

郵政開辦四十週年紀念郵票、已印行竣事、業經總局令飭全國各郵局、於雙十節同時發售、上海郵政管理局亦已奉令辦理、是項郵政開辦紀念郵票、計分四種、其色澤及圖案如下、二分(黃色、上鐫飛機)、五分(淡綠色、上鐫輪船)、二角五分(藍色、上鐫上海郵政管理局房屋)、一元(淡紅色、上鐫南京郵政總局房屋)、式作方形、大小與今年元旦發行之新生活紀念郵票相彷、上項紀念郵票全套、售洋一元三角二分、加贈郵票紀念册一頁、

購機捐欵

繳交踴躍

上海市購機紀念會、此次承杜月笙氏熱心贊助、商得法商賽跑會逸園董事會同意、舉行慶祝蔣壽捐募大賽、並蒙法總領事兼法租界警務公益會長鮑爾第士氏准許、於上月十八日舉行、收入充作捐款、除特佣盈餘所得並蒙該園主管幹事全體一律義務服務、及該日該園各賽狗主人、將該日賽狗所得彩金總計五千八百六十四元三角七分、昨由杜氏轉送購機紀念委員會照收函謝、又該會前爲集中力量起見、委託各銀行錢莊公司商店報館等代收祝壽儀、已繳交者計中央銀行一千三百廿三元三角三分、上海銀行三千六百九十一元八角七分、中匯銀行一百四十四元、中國實業銀行五十元、郵政儲金匯業局一千二百五十六元二角二分、浙江興業銀行一千五百廿五元、中國銀行一千四百四十二元、浙江興業西區分行四十元、國華銀行五百十四元、虹口中國銀行一百元、均照收函謝、

法幣需要甚殷

發行額激增

我國自實施法幣政策以來、全國人民一致擁護、竭力推行、因是法幣需要日增、兼之今年各地豐收、人民經濟復蘇、金融流動活躍、需要更殷、法幣發行數額亦逐漸增加、茲據記者探悉、由發行準備管理委員會發表、中央中國交通中國農民等四行、最近發行額如下、中央銀行三一三•四三五•一六三元、中國銀行三七七•七六八•四二六元、交通銀行二一七•一一〇•四一一元、中國農民銀行一〇八•五〇三•三二一元、合計爲一•〇一六•八一七•三二一元、以上準備金均經發行準備管理委員會檢查、現金準備在六成以上、保證準備在四成以下、均與發行定章相符云、

國選事務所續發公民證

本市國大代表選舉事務所、以各公私機關驗工公民證即將陸續趕造完竣、昨又分函各機關派員至所具領轉發、計昨日起可領取者、有江南造船所一四六三張、水巡隊一三九張、兵工廠保管處一二三張、財政部稅務署二四五張、永安公司五五三張、先施公司四九三張、大新公司三七六張、上海地方法院三一九張、禁烟委員會一〇八張、上海審計處七五一張、司法行政部第二監獄一〇八張、兩路管理局六五七六張、華東煤礦公司三六張、大中華火柴公司三一張、中華碼頭公司六九五張、新新公司五一張、義泰興南北棧一九四張、上海市銀行興業信託社一八〇張、交通銀行及各公司三六九張、康元製罐公司六三一張、上海市金庫二五張、閘江南造船所等多數機關俱已具領轉發矣

駐滬法陸軍

演習空彈射擊

駐滬法陸軍、茲定於本月六日、即(星期二)晨七時至十時、在勞利育路空場上演習三七口徑炮及機關槍空彈射擊、屆時附近居民、切勿驚擾、

黃郛病勢好轉之經過

西醫施手術後病象愈見沉重

改服中藥經過極良好

『肝癌』這類的病症。服藥是泥牛入海。割治是吉少凶多。從前孫總理就是患過這樣的病症。經割治無效以致不起的。不料前內政部長黃膺白先生。(郛)也得了同樣的病症。黃氏親友從各方趕到上海來。都替他揑着一把冷汗。

黃氏從前任駐平整委會委員長兼內政部長的時候。以一身當外交之衝。其憂勞可想而知。那個時候。黃氏常常『稱病不出』。外間疑係要人們所慣有的『政治病』。現已證明了黃先生的病不是假托的。他的病根潛伏了很久的時期。到近日愈見劇烈。才擲到宏恩醫院診治。

西醫對於肝癌症。是沒有多大的把握。因爲藥物既不能達到癥結所在。那麼只有開刀割治之一法。但開刀的危險性很大。並且不一定能夠取得『沉疴若失』的效果。不過西醫決不肯因難治而坐視不救。他們總是勸病者開刀一試。也許可以死中得活。否則只能坐待死神的降臨。我們是外行。不懂得西醫既無把握。何以敢於勸人割治？究竟割治有百分之幾的把握？但西醫施用手術及病者願意割治的勇氣都是極可欽佩的。

隨侍在側的黃夫人。明知手術無把握。起首是採取極端鄭重的態度。但後來黃氏的病象一天天沉重起來。不覺心慌意亂。只好硬着心腸。勉從西醫『死中求活』的辦法。不料施用手術(割肝)以後。雖明所患確係肝癌症。而病象愈見惡化。氣如游絲。舌本麻木。大小便不通。嘴唇上泛着可怕的紫色。西醫用洩藥灌腸三次。希望打出腹中的積滯。竟沒有一點見效果。在醫師宣告束手之後。曾經打電報到柏林。想請德國的肝癌專家飛到上海來。再作最後之努力。但德國的回電是。回生乏術。不必空勞往返。

范將軍着手回春

前北平市長袁良。(現任廬山管理局長)和黃夫人商量之下。認爲(最後之努力)既已失敗。那麼只有『最後之嘗試』一法。三天以前。他們決定延請范石生先生用中醫的方法治療一下。不過黃氏夫婦都是不相信中醫的。黃夫人之贊成把范先生從廬山迎接到上海來。其用意等於『求神問卜』一樣的勉盡人事而已。

三天以前。范先生飛到上海。他隨隨便便地診察了一下。連說『無妨』。開了羚羊角黃芩等藥品的單方。只服下一帖。當天的成績。是大便暢通。小便解出了四百C•C。舌本開始靈活。嘴唇的顏色恢復了紅潤。病人的神智逐漸清醒了。范先生說：『不要緊的。這是血不養肝的緣故。三四個月以後。可以完全復原。有絕對把握』。從前天起。黃氏親友的臉上才浮上了笑容。他們從絕望中生出無限的希望來。聽說范先生到滬以後。曾與西醫及病者家屬開會研究過。不單是黃夫人願意勉盡人事。即西醫頻頻點首。贊成『吃吃中藥。且看下文如何』。後來黃氏病象轉佳。西醫都吾得莫明其妙起來。范君已於昨日飛往漢口。爲某要人夫婦診病去了。

閱者想必都知道。范君不是以醫爲業的中醫。他是從前赫赫有名的滇軍軍長。(五十一師師長)自從去年解除軍職以後。這位要人請他看病。那位朋友請他看相。飛來飛去。倒真成了一位忙人了。某鉅公夫人。曾在北平協和醫院及香港某醫院醫病無效。後來存着『不妨一試』的心理。請范先生替她處方。不久霍然而愈。所以范先生在黨國要人口中。竟形容得他是一位現代的華陀。

六七年以前。(大概是民國十九年)范先生以五十一師師長資格。駐防鄂省。有一次。他到漢口來。恰逢警鄂省綏靖主任何成濬歡宴各將領。(在漢口歆生路普海春西菜社)他當然是座上客之一。同時還有岳大哥——這是岳師長維峻的綽號——在座。范先生向他說：『你的氣色很壞。恐怕不久會鬧出岔子來。最好請假休息一下吧』。岳大哥張口大笑。各要人嘻嘻哈哈一陣子。都說范小將不用帶兵。便掛上一塊『范鐵嘴相面奇驗』的招牌。其收入必超過中將師長的俸額。可是。隔不到兩三月。岳大哥在花園勒匪。做了匪軍的俘虜。並且從容就義。這消息傳到漢口。大家才知道范先生具有未卜先知的本領。我們是懷疑中醫。更是不相信星相之說的。不過。天下事那能盡以科學的眼光解說一切呢？

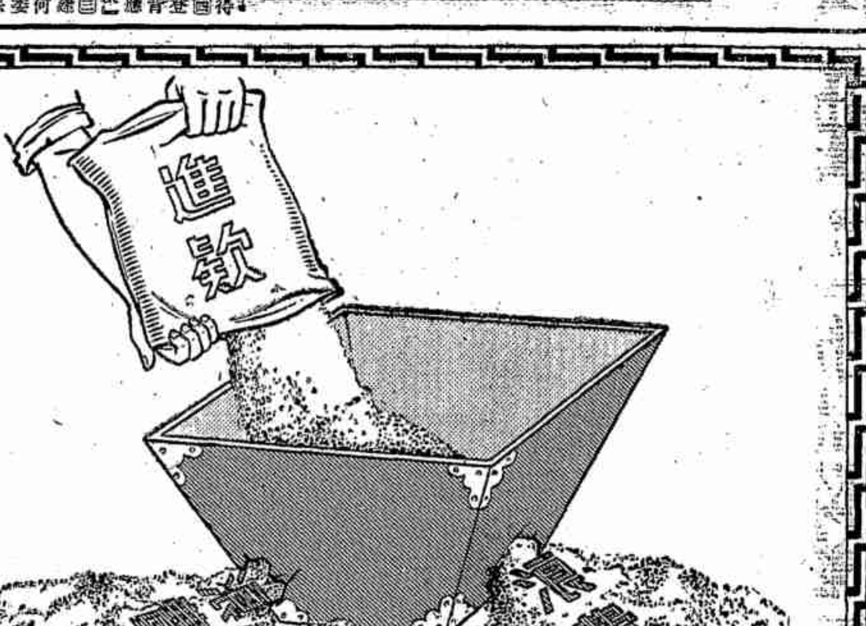

進益雖豐 漏多必盡

浪費爲最大之消耗、倘不設法節制、則金錢汩汩外流、經濟決難寬裕、無論進款若何豐富、仍有捉襟見肘之虞、故人生第一要義、唯有力行儉約、將日常浪費之款、省下儲蓄、則日積月累、自然漸臻富庶、惟儲蓄之方法雖多、以有彩儲蓄最有興趣、按月抽籤、有致富之機會、到期還本、有優厚之紅利、一舉兩得、盡善盡美、本會係奉國民政府特許設立、基金充厚、保障穩固、每月所發特彩二萬五千元、由本會擔保貼足、此外尚有頭二三四彩及附彩末彩甚多、有志興家立業者、幸速節省浪費、加入本會以達致富之目的、

另備章程・承索即奉

中央儲蓄會

會址上海漢口路一二六號

電話總機一七二四九

23-36

四川商店

四川銀耳新貨運到

直接運來 貨色眞實

無折無扣•保證退換

新產銀耳之功效、較陳貨偉大
當令調養 戒烟病後、食此咸宜
○著有銀耳之研究一書備索○

總店南京路 分店拋球塲

兒科沈仲芳診所遷移通告

靜安寺路斜橋弄口對面鳴玉坊十五號照常應診 門診上午九時至十二時 電話三五一四零 本診所於國曆九月十日遷至

生乳靈

贈

美麗磁盆

欲知如何可得此項名貴贈品之辦法請將下列之券寄下當將詳情奉告也

上海郵箱七〇五號英瑞煉乳公司鑒 請將上述之贈品詳情見告是荷 姓名 住址

德國內分泌複梁補劑

壽爾康

本品採取非常動物之內分泌物、及植物中提出之滋養成分、用科學法、複製而成、具有「補腎」「補精」「補血」三大效力、凡體虛多病、久婚不育、遺精、早洩、神經衰弱及一切衰弱症、服之無不迅速斷根、轉弱爲健。

效力超羣——試服一盒卽知

耐心常服——足使百病不侵

藥房均售

贈送長壽秘訣 附郵投上海郵政信箱四一五六五號柯爾登洋行即奉。

德國白濁斷根尊藥

梅濁剋星

「透膜殺菌」是唯一的淋病特效藥

當日止痛止濁 斷根迅速非常

特種梅濁剋星

海寧路日水兵被狙擊案

馬永才馬永年開釋

粥攤販嫌疑重大

日成衣匠謂見其拋物入箱 當其拘獲謂在箱內獲手鎗

捕房證明張榮和確擺粥攤

上月二十三日夜八時二十分海寧路吳淞路口日商上海銀行門口發生日本水兵田港朝光被人用鎗擊斃、同時與田同行之日水兵八幡良胤、出利葉蔵、亦連帶受傷而另一水兵則倖免、自此案發生後、日駐滬陸戰隊即行出動、在出事地點附近拘捕涉有嫌疑之粥攤販泰州人張榮和洪良印刷所工人嘉定人馬永才馬永年等三名、並在出事地海寧路十五弄口之沙箱內、檢獲手鎗一支、又在海寧路餘慶坊檢獲手鎗一支、嗣經公共捕房向日司令部、將張等三名提回解送特一法院、請求准予羈押在案、各情已誌本報、昨晨此案爲續訊之期、馬永才馬永年同延平衡律師出庭、嗣由特一院鍾淸推事開刑三庭提訊、即據捕房律師張師竹起稱、本案嫌疑犯馬永才馬永年兩名、經捕房查得證據不足、確係因

路過而被誤拘

故已決定不起訴、請求庭上停止羈押開釋、至張榮和因嫌疑重大、故請求再改期一星期、至在十五弄沙箱內所查獲之槍及檢獲之彈殼九枚子彈一顆、均經交手鎗間檢驗得該彈殼等確爲該槍所發、而餘慶坊所獲之槍、則經驗得並未用過云云至此鍾推事即諭知馬永才馬永年開釋、遂由捕將兩人帶下、祇留張榮和一名、張師竹律師繼起述稱、關於張榮和部份、有證人達二十五名之多、均在捕房嘗有供單、但今日所到庭、祇日人掘江正•末廣晃雄•宮田元•三人、據掘在捕房稱、彼素業裁縫、住於狄思威路三三二弄一一四號門牌、是日在海寧路十五弄六號開會、突聞鎗聲、即奔出、初疑該槍聲係發於北海寧路、即趨往未見有何事故、乃繞吳淞路而至南海寧路見十五弄口(該弄兩頭一通南海寧路一通北海寧路)見有多人集合在弄口、有二老婦跪于地、而張榮和則適以左手啓沙箱之蓋、約啓開六英寸、即將右手所持黑色之物放入箱內、時掘即向張稱、人係你殺的、而張即將箱蓋關閉、掘即上前將張拘捕、在

箱內檢出一槍

而末宮二人之供詞相同、據末稱在海寧路五一九號營無線電業、因聞鎗聲、即出視、在吳淞路見有三日兵倒臥于地、一似則極重、而旋在一日本雪山度(譯音)皆店內、遇見一未受傷之日兵告知出事之地點、遂趕往見張立於沙箱約一碼遠之地方、遂幫同掘江正將其拘獲、並呈出地圖一紙、繼由掘江正投案證明一切、其供詞與張律師陳述者相同、(從略)詰之張榮和供、我確爲掘江正所拘獲、離沙箱約三四碼、因當時聞槍聲後、疑同鄉人長泰被人所害、(該長泰亦在離十五弄左近設乾飯攤)故往探即遭拘捕、該長泰者住狄思威路東興里九十二號、我實無殺害日本水兵之事、亦不知日兵係何人所殺云云、捕房張律師即起稱、該長泰者確有其人、係擺設乾飯攤於出事地左近、在捕房亦嘗有供單、至張榮和確與其母在離十五弄之西約六十七碼遠近地擺設粥攤、並呈出地圖一紙、經鍾推事向末廣晃雄偵訊、幫同掘江正之經過後、而宮田元之供詞、因與末相同、故未詳訊即宣告本件改期至本月九日下午二時再訊、

楊文道葉海生

家屬律師決代上訴

廣東人楊文道葉海生、因日水兵中山秀雄被殺案、昨日午後被第一特院訊判死刑、嫌疑犯周社榮宣告無罪、判決書已於昨晚送達等情、已詳誌報端、玆悉楊文道家屬與楊之辯護律師研究判決書、決向高二分院提起上訴、而葉海生之義務辯護律師張志謨等、亦決依法爲葉提上訴、(刑事訴訟法規定義務辯護律師可代當事人獨立上訴)均定於下週初先具聲明上訴狀、將再依法補具上訴理由書、至公共租界捕房對於周社榮被判無罪、是否上訴遵未定、但有不上訴之可能、

因探望萱生案被告被扣

二姑娘不允證明

無法開釋仍被扣留

日商人萱生、在狄思威路其美路被暗殺一案、最近由上海市公安局緝獲此案匪犯王振聰•毛永虎•趙雲鴻•金道楨及婦人王汪氏張莫氏等六名口、均經供明受反動幹部秦克之教唆所殺、俾引起國際交涉、是以抄出手鎗一支、備文移解地方法院偵查、承辦本案者爲謝濂檢察官、曾通知看守所、凡以上男女各犯、有人來所接見、即將接見之人扣留、俾便偵訊、前日果有一淸江人張永福年四十八歲、住大東門塲某橋七十五號、到看守所接見張莫氏、聲稱張莫氏爲表姊、當爲看守所報告檢察官、將張永福羈押、開庭訊問、張供前爲洛陽船廠人、現販賣雞鴨、表姊張莫氏、住在近沙塲街七十二號、因本案中之毛永虎、係在張莫氏家中拘獲、故一併被累收押、所以來探望、問官當以張永福並無如何嫌疑、但終須責付一保人、並證明其爲善良、即可釋出、即訊張上海可有親友證明、張云有一陳二姑娘、現在漕河涇江蘇第二監獄充當女看守可以證明、當於昨日由謝檢察官因執行第一特區法院死刑犯吳振榮之便、將張帶到監獄會見監獄長丁磊、傳喚陳二姑娘到來訊問、乃張一見陳二姑娘、即向前呼喊、詎陳二姑娘見此情形、立呈呆狀、即云並不認識、雖經張之再三要求及法官之解釋、均不能爲陳二姑娘之作證、於是只得仍帶回還押另尋保證云、

尙賓旅社 獲五盜

痰盂拋傷包探

昨日上午九時許、公共租界中央捕房刑事總稽查處得密報、浙江二六二弄尙賓旅館五十四號房間內、匪有盜匪、圖謀搶刧、當由探長派幹探數人密往逮捕、各探抵尙賓旅館、即向五十四號房間拘捕、盜匪三人、當即帶回捕房詰問、並供出尙有餘黨、故仍留派探員錢憲亭等數人、在該旅館秘密守候、歷半小時後、忽來有少年二人、至該號房間叩門、探員錢憲亭聞聲、即開門出視、以其形跡可疑、擬將此二人拘捕、詎匪知不妙、即乘探不備、遂將房中痰盂向錢探之頭部擲去、頓即血流如注、匪行兇後、希圖逃逸、時其餘探員亦已到來、將該二匪拘獲、帶回捕房、明晨解法院候訊、探員錢憲亭當即車送醫院醫治、

絞決盜犯

搶刧未遂 殺死店夥

盜匪靖江人吳振榮年廿九歲)又名陳明生、因於去年七月廿八下午九時五十五分持械糾黨至海寧路六百四十號搶刧集義當舖財物未遂、故意將夥潮州人王祥助殺死、案發被虹口捕房中西探、拘解第一特區法院訊明判處死刑、前日奉江蘇省政府核准飭令執行、昨晨送刑三庭、由沈蕃增推事蒞庭向渠訊問有無遺言及致函家屬、據稱鄉間父親與妻均逝世多年、老家在靖江四墩子、祇有房屋數間、被兄執管經託、伯父名學有者將房產變賣、者表兄文林來滬收尸、處上著其親筆書寫一信、渠即揮毫書就一函、又稱在獄中不得一飽、沈推事諭捕房中西捕、將其帶下、送同全案卷宗照片、押淡汽車、送往漕河涇第二監獄刑塲、依法絞決、

※　※　※

埋屍案

男主角張文華直認

打胎並殺人滅口

學習看護尙未期滿 買得文憑便爾行醫

轟傳一時之虹口女科醫院埋葬男女雙屍案、其兇犯男主角張文華(年二十七歲上海人其化名有顧鵬程等十個之多)及女主角張之姘婦陳小寶(一即梁梅玉•又名許淑珍•年二十五歲•上海人•)業經匯山捕房華探長周桂森探目崔誠克黃福根徐樓成探員沈斌奎邱振庭王棣臣等、於前晨九時會同法捕房探員在康悌路四五五弄十三號樓上亭子間內拘獲、抄出鈔洋等九百餘元、提回捕房分別收押、昨晨解送第一特院刑三庭、依照刑法二七一條殺人罪提起公訴、旁聽之男女甚多、玆將審理情形誌之於後、

首由鍾淸推事向張文華陳小寶訊問年歲籍貫職業住址後、即據捕房律師張師竹起而陳述、本案破獲經過情形、謂本年九月四日虹口女科醫院有男子俞根生及女子陸愛麗二人、被人勒死、其尸體發現經過情形、已於前次、有兩被告所雇之女傭黃王氏汽車夫陳鵬飛請求羈押時詳爲陳述、捕房以斯事頗關重大、遂即愼重偵查、得悉有被告陳小寶之妹陳阿寶、住於法租界貝當路九五弄二十五號、乃往調查、得知陳阿寶確係與其姊同居、惟現已遷居巨潑來斯路六十三號、探員又往六十三號調查、不料若輩又已於九月十五日搬遷他處、並查得搬家時係委託愛文義路一〇四弄九號同安搬場公司代搬、探員從同安公司查悉、被告等遷於康悌路二一五弄十三號、探員又往十一三號調查、則據房客朱阿會聲稱、被告等已於九月二十九日遷往同路四五五弄十三號、因此於昨早八時餘、前往將兩

被告弋獲

惟得悉尙有被告張文華之髮妻張姚氏、亦屬同居、但已於事前遷居浦東川沙小營房八保十甲六號親戚陸云良家、探員又會同當地公安局警長陳運德前往拘捕張姚氏無着、查張文華於民國十七年自麥倫書院畢

國民政府航空公路建設獎券辦事處

發行第二十八期獎券

發行目數　本期獎券共發三十萬張每張分作十條每張售國幣拾圓每條壹圓共計三百萬圓

獎金總額　獎金總額共國幣壹百四十九萬九千九百五十圓實售券數無論多少獎金概由財政部保證依照下列獎額十足付給獎金之分配如左

一等獎	一張	獨得廿五萬元	共廿五萬元
二等獎	四張	各得五萬元	共二十萬元
三等獎	二十張	各得一萬元	共二十萬元
四第獎	一百張	各得二千元	共二十萬元
五等獎	三百張 [illegible]	各得五百元	共十五萬元
六等獎	六百張 [illegible]	各得一百元	共六萬元
一等獎末二字相同	二千九百九十九張	各得五十元	共十四萬九千九百五十元
一等獎末一字相同	二萬七千張	各得十元	共二十七萬元
一等獎上下聯號	附獎二張	各得六千元	共一萬二千元
二等獎上下聯號	附獎八張	各得一千元	共八千元

總共中獎之券三萬一千零三十四張　共國幣一百四十九萬九千九百五十元

開獎日期　民國二十五年十一月六日在上海當衆開獎

給獎日期　獎金於開獎後七日憑中獎獎券向各地中央中國交通三銀行十足領取

何處購券　凡懸掛獎券辦事處之藍地白字標識之公司銀行商店均有出售

附白　第二十七期獎券業於本年十月二日在上海逸園當衆開獎所有中獎獎券可逕向各地中央中國交通三銀行兌獎至第二十七期中獎獎券給獎之有效期間爲自民國二十五年十月十日起至民國二十六年三月三十一日止

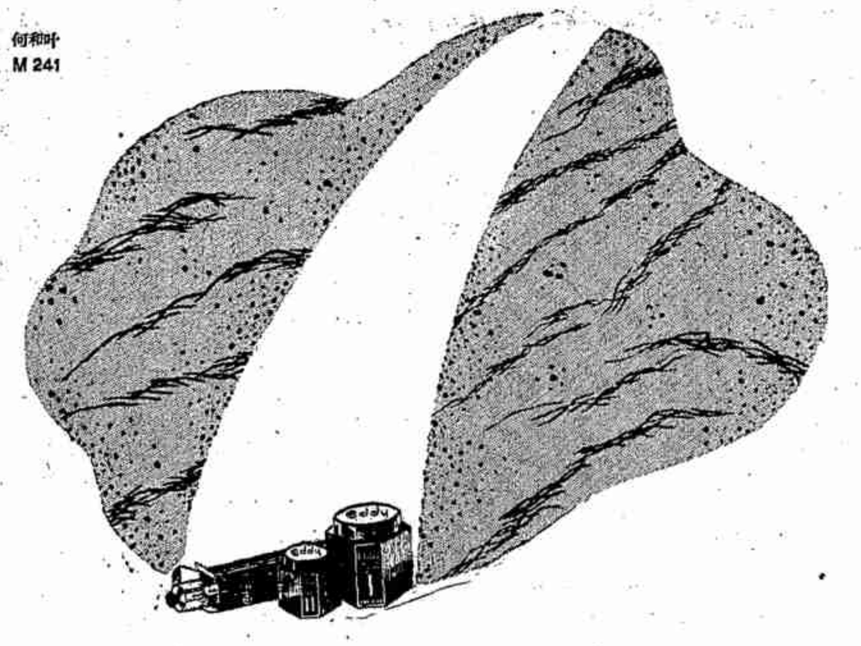

愛的霜

消除灰黯，皺紋，雀斑，易如拭去•

愛惜汝之容顏！

勿爲灰黯•皺紋•雀斑損害汝之丰姿！

請牢記三種性質之愛的霜：

灰黯：應敷第一種愛的霜•以潔白肌膚…

皺紋：應敷第二種愛的霜•以營養細胞…

雀斑：應敷第三種愛的霜•以澈清斑點…

一向所難以消除•今日均可易如拭去•而且此三種愛的霜•猶多美容效能•更使意外滿意也！

東方化學工業社

上海茄勒路一六四號

本市永安新新大新福安麗華華新國貨公司等大商店有售

業後、即入寶隆醫院爲看護、三年尚未滿期、至二十年即轉入其他醫院、並以二百元之代價、買得百老匯路原醫生之文憑、乃冒名領得證書、在百老匯路開設德光醫院、并在滬口路霞飛路等處開設醫院多處、專治花柳等症、至去年始開設虹口女科醫院、雇梁梅玉助理醫生、專營打胎事業、本年九月二號、有四川人俞根生偕女子陸愛麗前往虹口女科醫院打胎、言明手術費三十五元、當晚被告等先將陸女檢查、至翌日始行手術、因

手術不精

割破子宮、陸女流血極多、勢甚危險、伴來之俞根生、向被告等大起交涉、乃起殺心、於九月四日將俞灌以麻醉針、迨俞將死之際、又用毛巾勒之使死、另將陸女亦打一麻醉針、并經梁梅玉以紗布塞其口窒死、然後將兩尸埋瘞於地下、一面由梁向新記浜路八十九號泰記石灰行及塘山路二〇三號匯元鮮五金店買得石灰一百五十磅及鉛皮、并經張文華向兆路亞三一四號陳林記木匠店借得器具、將兩尸撬開地板埋下、至九月七號、被告等偕同路張之妻及梁之妹、雇得中國搬場公司、將什物遷居敏體尼蔭路三一一弄六號及南陽橋大華里八號、并不時前往虹口女科醫院

探聽消息

直至九月十五號、遷至下來斯路後、始不再繼續探聽消息、今捕房已將虹口女科醫院地下扒出之男女兩尸拍照呈案、以資佐證云云、詰之張文華供稱、前在寶隆醫院爲看護、未滿師即入其他醫院服務、陳小寶爲姘婦、於去年四月一日開設虹口女科醫院、專治女子痛經乾血癆等症、九月二號有四川人俞根生偕女子陸愛麗來院打胎、言明手術費三十五元、當日先由我將陸女下部檢查、三號施用手術、但我從前代人打胎從未有誤、此次因胸中有不如意之事、致動手時用力太猛、子宮破裂、肚腹逐漸脹大、勢甚凶險、至四號早二時、俞根生在樓下撳鈴、我下樓見女兩眼發白、氣息奄奄、勢難挽救、俞向我大起交涉、不肯干休、我乃起殺心、意欲將俞弄死、

偉可滅口

遂向俞詭稱、如欲挽救女之危險、惟有借君之血、俞允之、乃同至樓上、由我打一德國麻醉針而死、惟係一時誤會、餘推事當向張詢問曰、在驗屍時俞之頸上尚有紗布、此係何故、張答人雖已死、但恐其回生、爲僞屍鬼、乃用紗布繞其頸上、以斷其氣、陸女口中之布、係因其肚中已壞、防臭氣沖出、并恐回生、故又打一針、事後由我向附近木匠店借得鐵器埋屍地下云云、質之陳小寶供、與張姘識、因張前借我之餘屋、因此相識、據張開醫院、招我爲看護、乃姘居九月二號有男女兩人來打胎、經診斷女者懷孕已三月、當詢其因何欲打胎、女答有種種關係、必須打胎、我初索手術費四十元、後議定三十五元、打胎時由張動手、我不過在旁幫助、其餘之供詞、與張相同從略、末并稱我等二人年幼識淺、張文華家中尚有年老父親、請求原宥云云、鍾推事以本案尚有調查之必要、乃諭被告等、押候改期十三號再訊、并補傳石灰店五金店木匠店各證質訊

※ ※ ※

怨憤將友殺害

托友謀事失望

南匯人方柏舟年廿四歲、向在敏體尼蔭路九號五味齋麵店充當切麵司務、方因在滬獨自一人、故即借新首安里十一號該店作場灶披間內居住、會有同鄉人吳桂根者、年二十五歲、近失業賦閒、曾托方代覓職業、方當允予設法、日前吳以方已允其覓得工作、遂於上月底欣然至方處、詎方稱所覓工作、業已介紹他友、待將來另有機會再行設法、當時吳聆言之下、憤爽異常、以爲方故意予以難堪、乃竟突懷殺心、於前日至老西門某處搭貨攤上、以銅元十六枚購得圓一寸許之小刀一柄、入晚袖返方處、詭稱因天色已遲、不及返家、擬暫告一宿、方不疑有他、當允其同鋪歇宿、不料至昨晨五時左右、吳突出該刀、猛向方右頸戳刺一刀、方覺痛由睡夢中驚醒、吳拔步逃逸、方負傷廓追時該里有關捕洪春富正在弄口、瞥見一人前逃、一人浴血狂追、乃加入追趕、旋方追至大利春藥舖門口、電桿木旁、傷重不支踣地、氣息奄奄、時洪返顧傷者踣地、更在追兒徒不捨、結果在八里橋街朵市街口、將吳拘獲、經喚崗捕到來、將傷者車送仁濟醫院救治、終以傷者喉管、延至八時斃命、經捕房將屍車送驗屍所報院待驗、一面將兒犯吳桂根移送第二特院刑一庭由王綱熙刑庭長略訊後、因捕房請求改期、乃諭改期九日再訊、被告還押、

撳炮爆炸 炸斃一婦

南市老西門內肇嘉路五七五至七七號、巽如人願金紀開設之品香齋豈腐店、近因市面不景氣、故將五七五號餘屋租賃與安徽人章志雲、專做撳炮玩耍金錢撳炮批發生意、昨日下午四時半、章出外未歸、伊妻章陳氏正在工作、堆置倘一不愼、忽將滿裝撳炮一箱倒下、頓時爆炸、轟然巨聲、屋宇爲之震動、當將陳氏頭臉兩乳及兩腿炸傷、血肉模糊、慘不忍睹、旋經崗警趕到、車往上海醫院、已不能救治、即行斃命、嗣由文廟路警所着警調查經過、候傳伊夫到案訊核、一面傷知地保報請法院相驗、

弟死 弟媳控兄 侵占匯欵

廣東潮陽人周佐鴻、向營當業、頗有餘貲、其長子周惠意、現年三十三歲、住紹朋路七十四號、現任新民中學校長、其次子惠祺、自十八年復旦大學畢業後、即於十九年春赴南洋蘆埠中華學校擔任教職、於民國二十一年回國末半載、即得病身故、生前與愛國女學高材生同鄉人翁文英結婚、自惠祺死後、翁即又至同德醫學院學習醫術、最近翁氏忽延丘漢平律師、向第一特區法院、自訴夫兄周惠意侵占、其夫於民國十九年至二十年、由蘆埠匯交代存之款計一千三百元、犯刑法三百三十五條、昨午後此案由潘振揚推事開刑三庭傳訊、被告周惠意延陳昌勝律師辯護、即據翁文英供、現年二十六歲、住茂海路八號、當我夫在蘆埠教書時、曾陸續匯給被告洋一千三百元、今爲其侵占、故而起訴、並提出匯欵副本多紙、及信件等以爲證明、詰之周惠意供、我故弟匯欵給我、確有其事、但此款係給父親者、因父親不識英文、故囑我代收、有據可查、並提出信件多件、經潘推事核供、遂諭本案改期再訊、

火警

勞神父路

昨日上午十一時三刻、法租界勞神父路一百廿七弄十一號住戶、向充大司務之楊榮富家、忽然失火、瞬即冒穿屋頂、並延燒十二號王大狗子所開之小茶館及十三號婦人王林氏家、後經救火會到場灌救、歷一小時而熄、

霞飛路

昨晚七時三刻、霞飛路九百七十九號太平洋洗染店、因工作時火星落入鐵司林中、致焚如、一時火光冲天、旋經各區救火車趕到施救、仍未能截其兇燄、且又延及九百七十七號森泰洋服店、卒經各救火員之竭力灌救、直至九時一刻始被撲滅、僅燬九七九號房屋一幢、九七七號樓面一間云、

金陵路

閘北恆豐路金陵路中學網絲廠後面荒地上、有草棚百餘家、昨晚八時廿分、草棚住戶沈金囡家、突然起火、火勢猛烈、瞬即延及左右鄰居、閘北各段救火會聞警、當即派車前往灌救、至十時半始行救熄、火首沈金囡、年三十三歲、淮陰人、業成衣匠、現已由崗警帶入該管警所訊究、

盜警

▲斜徐路 前日下午九時一刻、南市斜徐路推吾所十六號金新電池廠、突被六盜侵入、袖手手槍三支、嚇禁聲張、當被劫去鈔洋六十元、現洋二十三元、支票兩張、(一張二百元、一張八十元)金戒二枚、皮箱一隻而逃、一盜田寶貞(河南人年三十一歲)因行跡慌張、被保衛團巡邏路過、將其帶入該管分局、經該廠主陳炳榮前來指認、確係六盜之一、當解總局法辦、

社會零聞

▲畫錦路 昨晨十時半南市小東門內畫錦路三十三號南人余明生家、被持械五盜封去法幣七十餘元及金手表等物、携贓逃逸無蹤、

▲獄犯自縊 華德路西牢監犯王勤魚、年四十七歲、於民國廿二年因犯擄人勒贖案、被總巡捕房拘獲、解送第一特區地方法院、訊明判處無期徒刑、該犯忽於前日下午一時三刻、在獄背人潛投繯自縊、及經管理囚犯之印捕警見、施救無效、將屍體舁入斐倫路驗屍所、昨晨由特一院委派宋根山檢察官偕同法醫張炎書記官王鵬等詣所驗明、屍交法醫研究所解剖以供研究後、交普善山莊收殮、

▲逃犯被捕 江蘇省第五區稅警局第二區區部、前在郎溪緝獲販賣私鹽要犯郎溪人烏柳堂、解送之間、被烏乘隙逃去、曾經通緝在案、近經蘇五區劉建鄒局長得悉、烏犯匿跡上海鄭家木橋大中飯店三〇四號、遂派分隊長鄧友龍持文來滬、會同法捕房馳往將烏犯拘獲、並起出鈔洋一百廿四元、經略訊後、着交來員帶回、

▲撤沉二船 本地船戶呂章告之一零零四七號碼頭船、於前日中午十二時許停泊法租界太古公司三號碼頭、船上裝有水門汀二百包、呂船外擋、另泊亨茂駁船及藍姻卤駁船兩只、其時適逢該公司南華班輪靠碼頭起旋出口、因打倒車、船尾忽向亨茂駁船猛撞、亨茂駁船及藍姻卤駁船、藍姻卤復向呂船衝撞、呂船受激不支、全船傾覆、所載水門汀二百包、一併沉沒浦底、三船均受相當損害、估計船貨損失、約值數千金云、

▲厲行烟禁 淞滬警備司令部對於禁煙條例之執行、素極嚴厲、昨接密報、森昌土行店、有摻雜化合物行爲、特飭偵查隊前往搜查、當場搜出此類違禁物不少、隨將店中人帶往訊問、但店主已聞風先遁、現正嚴密偵查中、同時調查此類違禁化合物使用者頗多、司令部對此極爲注意云、

▲拋棄病孩 昨日下午四時許、閘北大統路庫倫路口路弄口不知何人拋棄有病男孩一口、年約三歲光景、面色甚黃、前面頭髮一桃子、上身穿條子布夾襖・花棉褲・白色襪・淡紅綢鞋・橫臥地上、爲該處三〇七號賣稻貨之張余氏查見、將該孩抱至新閘分局、局長責草告願收爲養子、局員責草保着送公安局救濟科、因余氏不願麻煩、故着交保收養、如有親生父母或其他關係人到來找尋、仍須給回、

▲招領失孩 市公安局於一日下午三時、據新閘分局警士王繼武、在大統路地方查獲迷路無名男孩一名、年約二三歲、和尚頭、身穿灰白布對襟棉襖褲、未穿襪、如有遺失上項小孩者、到蓬萊路市公安局救濟股認領、

▲旅客吞烟 昨晨十時五十分、浙江路香粉弄華商旅館二十一號房間、有旅客本地人王仲寶、二十歲、突然吞服生鴉片烟自殺、當經茶房發覺、立即報告賬房、召救護車送仁濟醫院醫救、因受毒過深、不及救治、延至下午九時斃命、

全國律師協會 今開常務會議

張世傑昨赴京出席

全國律師協會定於今日(星期日)上午十時在南京豐富路會所舉行第七屆第六次常務委員會議、討論重要議案、上海吳縣杭縣等律師公會、均推代表出席、全國律師協會總務幹事張世傑氏、昨乘夜車赴京、參加會議、

二特區法院 首席檢察官接任

本市第二特區地方法院首席檢察官孫萬選、奉司法行政部命令、升任高三分院首席檢察官後、遺缺現由司法行政部於上月二十六日令委最高法院推事孫紹康來滬遞補、孫氏奉命後、於日前來滬、前日上午九時赴特二法院接任視事、按孫君前任上海地方法院檢察處檢察長、與江寗(現改首都)地方法院首席檢察官調任最高法院推事、

短訊

▲本埠保險行增開北兵險費、由一元餘增至七元五角、
▲中國植物油料廠、在滬設辦事處、地址在四川路三三號、實部派張嘉鑄兼經理、
▲滬西國貨商場明日開幕由梁氏四姊妹揭幕、
▲市聯會徵求會、明日召開二次籌備會、
▲中華婦女節制會昨開會議決、定下月十四日起、舉行徵求會員大會、
▲市民提倡國貨會擴大徵求會員、定五日總揭曉、由總隊長潘公展等分別給獎、
▲著名攝影師哈伯夫婦、前日離港北上、將攝取其近作「時代進行曲」材料、
▲霞飛路郵局、今日遷入馬斯南路新址辦公、
▲全國木刻流動展覽會、本月六日至八日開幕、地點在八仙橋青年會所、
▲龍華寺接收糾紛、市府決組整理會、以期永息爭端、

鴻章染廠工潮

本埠麥根路三八一號鴻章紡織染廠、僱用男女工人一千餘人、因廠方對工人待遇苛刻、全體工人謀生活上之保障、依法呈請黨政機關組織工會、詎被廠方所悉、於九月廿八日將工人代表何根木許文學開除工作、致引起全體工人不滿、曾發生怠工、當晚廠方見風潮情勢嚴重、口頭承認何許兩人復工、糾紛遂告平息、至十月一日廠方復將何根木開除工作、前晨六時全體男女工進廠工作時、廠方即着令工人須要重換保單、方准工作、工方以廠方此舉係爲摧殘工運之手段、均拒絕接受、廠方認爲工人反對、復將熱心工運之代表張順來倪如木王阿芳倪金狗陳林海等五人工作開除、現織部工人亦發生怠工、表示一致行動、並聞全體工人昨晨推派代表向市黨部社會局總工會等各機關請願要求援助云、

各團體今日追悼丁淑靜

中華基督教女青年會全國協會總幹事丁淑靜女士、於本年七月間逝世、最近該會聯合十餘團體、發起舉行丁女士追悼大會、已定於十月四日下午四時在貝當路美國禮拜堂舉行、屆時自國外到來參加者、有美國女青年會代表雷思女士等、又各地女青年會亦將於是日同時舉行追悼會、共表哀思、

滬天主教慶祝 于主教在京就職

羅馬教廷前以南京爲中華民國首都、故劃分京畿十五縣、交國籍教士管理、又以于斌博士、才德優越、任事勤奮、與政府諸公感情尤佳、故特陞授爲首任主教、現于主教、業於九月二十日、在北平由教廷代表蔡寧總主教祝聖授職、定今晨(四日)到首都石鼓路天主堂行就職典禮、政府事先特備花車、北上歡迎、以示隆崇、上海公教進行會、特賃大通公司正大輪赴浦口迎候渡江、並組織慶祝團、赴京歡迎、參加盛典、四日晚八時至九時、並在上海交通部廣播電台、播送慶祝節目、報告就職盛況、該電台週率爲一三〇〇、

余威丹女士國畫展

定雙十節開幕

成山余威丹女士、擅長文學、尤喜繪事、所作國畫、渾然天成、脫盡凡俗、茲由馬相伯虞洽卿王一亭潘公展吳開先諸公、爲女士發起假座…飯店、…開展覽會、陳列作品五十八、…並聞屆時還有…諸先生精品一部分作品陳列、

華華綢緞公司 遷移紀念減價

南京路雲南路口華華綢緞公司、自去歲十月一日遷移南京路營業以來、已屆一週、以其規模之大、售價之廉、頗得一般顧客之歡迎、現該公司自今日起舉行遷移一週紀念大減價三星期、全部綢貨乃至新裝禮券、一律九折、另再贈送禮券、凡購貨滿十元以上、即可得禮券一元、多則類推、以此禮券當場添購貨色、亦得享受九折權利、無異三重折扣、

天氣報告

山東四周多雲天晴、西北風北風、長江下游晨間霧霧、西北風東北風、東海上北風東北風緊峭、黃河一帶長江中游、多雲或天陰、西北風東北風不大、颶風中心、下午二時約在北緯三四東經一三九之六十哩內、風勢劇烈、禮拜六溫度最高八二·又六、最小五四·七、去年同日八二·又九與六〇·又八、

光大廠出品國貨金鼎牌熱水瓶

本廠自出品金鼎牌高貴熱水瓶

裝璜絕倫新穎 純良無比準確 質地十分耐用 售價極其低廉

製造廠上海閘北共和新路電話閘北四一五九四
總發行所上海北京路盆湯弄西電話九一一五五
第一發行所南京中正路中央商場念二號
第二發行所漢口民生路方正里二八二號

本廠經銷各號劃一黨國旗
三星棉鐵廠啟
上海南京路石路西 電話九四八三〇
現成棉被 棉胎潔白・厚薄俱備 美觀實用・一律九折
今日星期○全天營業○

大減價 祇有五天了！
電光牌註冊商標
電光牌各種精美日用棉織品，除特價外，一律九折・

種菰

光華農場大廉價

李子英鑒

眞空管自來水筆 五角

敬送 吐血遺精 肝胃 肺癆腎虧氣痛 指南

大犧牲 美女出浴圖 照片59張

垃圾桶

肺癆・吐血・氣喘 腎虧肝胃病療養捷徑

農場花園

滬杭路莘莊站華南農場發售

五色水仙批發

國醫函授 免費

緊要分類 徵求類

面友 白嫩 去斑

政府註冊 人造金 與 金鑲

緊要關頭 怎樣保護自己生命 立刻就備防毒雨衣 上海萬茂公司啟

研究醫學 贈送樣本●免費指導

戒烟最好機會 戒煙難。戒煙而無痛苦更難。本公司特請醫藥專家。研究各種戒煙方法。實爲戒煙而能舒適斷癮。地經驗。名曰「戒煙經驗」。濟世。閱此就可自行戒絕。談」。不求醫生。方法簡便。靈効無比。毫無痛苦。舒適。戒絕。函索此書。請附同件郵票二分。當即寄奉。
上海福壽公司謹啟

徵婚

招收練習生

實業部立案 生生農場

義務醫藥顧問

敬送瘧疾丹

閱贈菓樹栽培法

催眠術

聲明類

江南水泥有限公司準備換發股票通告

專醫痔瘡脫肛 來所試驗 向不取費

協來當出盤聲明 王簡記受盤聲明

遺失類 遺失聲明

遺失聲明

雜件類

眞空管自來水筆 五角

施送痔瘡藥

敬送遺精早洩

銀兩聲明廣告
香港廣生行有限公司總行啟

體育新聞

萬里長征安然歸來
我世運代表團昨返滬
▲飛機與專輪駛往吳淞口迎候
▲本市數十公團齊赴江干歡迎
▲舉行盛大茶會獻花並給證書

我國出席第十一屆世界運動會代表、已於七月四日離歐、搭意郵康脫羅梭輪歸國、於昨日下午一時二十五分抵達招商局北棧碼頭、旋即換乘本市市政府特派之第五號市輪渡、於二時四十分許、在北京路外灘雙層碼頭登岸、本市各機關團體、由市府領導、齊赴碼頭歡迎、並推選代表、先期搭乘專輪、駛向淞口迎候、航協會亦特派「救國」第一號第二號兩架飛機、飛赴淞口外歡迎、沿途專輪上並燃放鞭炮數十萬響、市政府並特派張裕良等四人、爲專輪招待、市公安局及警備司令部、亦特派軍樂隊兩班、在碼頭奏樂、下午四時並在八仙橋青年會由各團體舉行歡迎茶會、盛極一時、探誌各情分述如下、

碼頭歡迎

「黃浦江畔　盛況空前」 昨午、市府特派之第五號市輪渡於十二時十五分開出、市府特派之招待員張裕良等四人、及各團體推出之代表、均附該輪駛向淞口歡迎、抵熱巾場時、已乘意郵相迎、足時航協會所派之救國第一二號兩機、亦於口外護送歸來、上下翱翔、盤旋空際、專輪上之鞭炮聲、亦霹然大作、迨歡迎齊放下、各歡迎代表、即相率過輪登輪上、旋即鼓輪南駛、於一時二十五分、徑泊招商局北棧碼頭、

「歡迎人員　情緒熱烈」 是時碼頭上已萬頭擠動、旗幟飄揚、市長代表李大超、警備司令楊虎代表王少南、公安局長蔡勁軍、儲務局長楊綿仲、復旦大學校長李登輝、外交部駐滬辦事處周珏、海關監督諸昌年、沈嗣良、王復旦、李錦元、凌希陶、彭三美、王克永、褚輔寶、夏曉鵬、毛和源、楊??、以及王總領隊之胞妹、均排列碼頭歡迎、團體到者有市政府、市公安局、市社會局、市體育場、中華全國體育協進會、警備司令部、保安處、地方協會、航空協會、青年會、童軍理事會、中華體育會、精武體育會、精武同德會、兩江女體、東亞女體、東南女體、中國女體、私立上中、國光中學等數十團體、每團均有標語一幅、上書「上海市各界歡迎出席世運會代表團歸國」、懸於北棧大門及碼頭上、亦頗有聲色、

「軍樂聲中　選手登陸」 迨輪泊岸、各選手依次登陸、中、西樂隊齊奏、王正廷等步出船艙時、揮手示意、稍停、即由王氏率領、魚貫下輪、於碼頭上排列橫行、選手團居右、考察團在後、中間小國旗一、團旗則由陳寶球執持、脫帽立正、唱國歌、軍樂隊吹奏、未由周家騏君領導、三呼中華民國萬歲、甚見雄壯、旋即列成單行縱隊、換登渡輪、直駛北京路雙層碼頭、於二時四十分抵埠、在客廳休息片時、換登汽車、赴八仙橋青年會、應本市各團體之歡迎茶會、總領隊王正廷氏、宋鉴蘅等換輪、即於北棧碼頭登自備汽車、駛赴私邸休息、余隊昨晚均下榻德鄰公寓、今日下午二時將應中華體育會茶會、當日分返原籍、

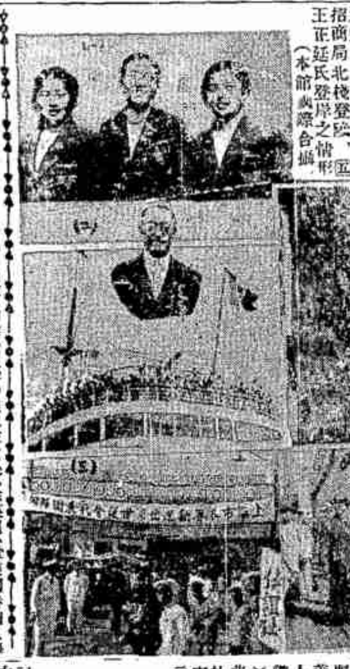

△說明。㈠三位女選手（中）翟漣沅、（右）劉玉華、（左）傅淑雲、㈡總領隊王正廷博士及所乘之意郵康脫羅梭輪、㈢碼頭上之歡迎彩牌、㈣選手團在招商局北棧登陸、㈤王正廷氏登岸之情形（本館與??合攝）

我世運代表團返滬時之縮影

關於選手

「到滬團員　五十九人」 總計此次出席世運會之代表團、職員共廿五人、除總幹事沈嗣良、籃球隊管理李福安、國術隊管理郝銘已先回國、總教練兼田徑隊教練馬約翰、足球隊主任容啓兆、管理黃家駿等赴美考察體育、總領隊之助理宋如海、游泳隊代表黃維立、助理周高騰、駐德代表周啓玄(女)、幹德與生施正信仍留德國肄業研究體育等十二人外、其餘十二人均返滬、代表團團員共計七十五人、除徐亞輝留德學習航空、賈連仁由山東省政府補助在德學習體育、自由車代表何浩華、荷蘭華僑已先返荷、及吳必顯尚在德國、惟其中有足球隊隊員蔡文禮外、其餘七十人全體歸國、在德曾遊泳代表陳振興、楊秀瓊及黃有源、絹球隊員蔡演雄、用徑代表程金冠、架林代表黃伯祥、徐亞輝、已於新加坡登岸、其他足球隊員除曹秋亭、譚江柏、孫錦順、梁樹棠等來滬、除則均在香港登岸、至游泳代表陳振興、楊秀瓊、及用徑代表符保盧亦在香港登岸、總計全體團員職員一百人、除留德者九人、返荷者一人、赴美者二人、在新加坡登岸者四人、在香港登岸者十九人、暨先行回國者五人外、昨日抵滬之代表團共五十九人、外埠選手均將寓德鄰公寓、勾留一宵、即分別各返原籍、

「國術表演　收穫豐滿」 吾國此次參加世運節目共有足球、籃球、國術、游泳、自由車、舉重、用徑等項、其中國術一項、爲表演性質、惟國術爲吾國國粹之第一次正式向世界人士相見、備受各處熱烈歡迎、實爲此次參加結果中最滿意之消息、據國術隊代理管理鄭雲蔭語記者、國術隊男女隊員共計十一人、自行抵柏林後、即於八月一二十四日赴漢堡參加萬國武術表演會、及萬國遊行大會、在柏林時於奧運會開幕、八月十一日在世運會場大劇場正式表演、時適各國旅歐學生總會在汐慕舉行年會、亦被邀參加表演、旋由吾國政府代表蔡院長季陶電邀赴法國巴黎、孟德斯鳩表演、均由當地市政府招待、均獲美譽、尤以孟賢一處、在體育會表演最受熱烈歡迎、當地各大報紙均予以巨大篇幅刊載其事、並予以評、並有孟賢著名大畫家以特體描寫太極拳動作體爲畫冊、表演既畢、由地方致辭表致敬、吾方亦以贈劍爲答、最後全體觀衆高呼敬禮之口號、然後散會云、查南德之孟賢地方爲德國國社黨發源地、自希特拉提倡優秀種族學以後、全德人民對東方民族、頗形輕視、尤以孟賢爲最、此爲行經該地之著國人士類能道之、此項國術隊員、長途遠征、以吾族國粹藝術、介紹於世人之前、一新彼邦人士之耳目、其不辱使命、爲國增光、實堪告慰於國人者、

關於考察

「到滬團員　二十六人」 赴德體育考察團全體團員、共計三十七人、除李惠堂、丁香菊、王伯祥、黃伯祥、郭超耀等赴英考察體育、許民輝、徐英超、赴美國考察、黃大鑫、陶仲懋、孫思林、曾仙琛赴歐考察、楊士穀(女)、留德考察及研究體育、崔亞蘭赴英法德諸國考察、錢培民赴美研究體育、其餘團員三十人、由總領隊郝更生率領、月經西伯利亞回國外、其中黃觀波、劉楨蓀、鄭鶴蒙、郝雲巢等四人、已在香港登岸、到滬團員共二十六人、

「體育經過　考察各國」 考察團行程計七國、共到九處、爲德之柏林、匈之布達佩斯、奧之維也納、瑞典之司托克哈爾摩、捷克之布拉格、意之羅馬、所赴各國、以留滬時間最長、住在國際學校營內、考察者大都爲體育專門學校及中小學、體育及世界著名之衛生博物館、其他六國共行十七日、每處一日、留考察之時日較長爲三日、在瑞典曾參觀發明瑞典式體操之林氏體育學校、在捷克參觀索克爾體育會、在奧國參觀一女子中學、設備之完全、爲歐洲他國所未有、內有滑雪專門一課、冬季有四星期專爲滑雪、此課不及格、即不能畢業、學校運動場除維也納大學校大都無此設備、於是由政府將全城劃分五區、每區設一運動場、以爲該區內學校運動之用、辦法經濟、足資取法、在匈牙利參觀體育專門學校、該校人才輩出、此次出席世運選手大都出自該校、並參觀體育品、由政府辦理、有溫泉浴及各種運動設備、實爲民衆運動之良好場所、在意大利參觀「巴里拉」青年團體育學校、參觀墨索里尼運動場及「巴里拉」營地、總計考察經過以匈牙利及捷克之民衆體育最爲發達、而印象最深者、莫如德意二國、德之青年義務勞働營辦法切實、而爲近世良好之制度、意之「巴里拉」青年訓練能體三育並進、其腳踏實地、實事求是之精神、爲各國所未有、當參觀其營地時、耳邊充滿雷聲、打靶口令、步伐之聲、悲壯雄偉、令人奮起、迄今回憶猶有餘觸云、

「分組研究　彙編報告」 考察團對考察各國體育情形、爲便於報告起見、分組研究、各團員在輪上即分頭草擬初步報告、在過新加坡曾集會一次、討論其事、聞詳細總報告、將由各組彙編成冊、刊行問世、各組分組如下、瑞典都汝幹(台集人)、夏翔、汪振穆、陳詠聲、捷克錢一勤(台集人)、鄧(?)鎮如、陸翔千、杜宇飛、丹麥黃麗明(台集人)、彭文餘、胡安善、英國張國勳(台集人)、郝碩棠、王守方、余永祚、匈牙利吳邦偉(台集人)、舒鴻、陳昺德、高梓、意大利金兆均(台集人)、李淵遠、文換、宋君復、侯洛荀、劉頌鑅、杜隆元、奧國王復旦(台集人)、

各個談話

「王正廷談　世運感想」 總領隊王正廷博士對記者談參加世運感想如下、此次吾國遴選選手、參加世運會、成績如何、在未出國之前、早已預知、惟所以參加之原因、實爲求取經驗、並以前次洛杉磯世運會、吾國僅有一人參加、此次實爲第一次之正式加入、深冀因參加而引起全國國人之注意、因吾國歷年全國運動會及各報披載、雖經數次之選拔、惟尚不爲國人充分之注意、此次參加世運後、因相較之下、強弱懸殊、倘可使國人從而知所警惕、有所努力、此其一、㈡體育之事業、固須一般民衆之注意、惟亦須政府竭力倡導、方能普遍深入、蓋體育爲教育之本、有健全之體格、然後有健全之精神、吾國數千年來、重文輕武、積習已久、此次參加世運之所以失敗、其最大原因、由於體力不足、此點甚望政府教育當局予以注意、國民體格與民族前途、俱深利賴、㈢運動之競賽、技術爲一、精神亦即健全的國民、㈣要各國之進步、實由於能取人之長、補己之短、當有改革的勇氣、吾國欲於體育方面、有所推進、亦唯有努力實行、方能有所作爲、雖然各國有各國之國情、他國適用者、未能盡合於中國、吸亦捨短採長、取精用宏而已云、

「邵金兩氏　發表意見」 國民政府參議邵汝幹談、㈠本屆世運各項成績、較前有顯著之進步、我代表團雖無成績表演、以此國人、惟參加者已竭其能、因體格懸殊、技術落後、以致相形見絀、但大批人數參加、引起數十萬觀衆之注意、亦足以改變國際之視聽、㈡世運席上之珍貴紀錄、高超技能、此非持相當實力、不能得之、久練而不怠、方可至之、㈢國民有普遍運動之好尚、才能產生優良人才、而政府與人民之熱烈提倡、尤爲必要、㈣各國運動、有獨特意識之發揚、今後吾國體育界亦當十分注意、而會及民衆體育意識、從事政治之背景、形成其特有之考察歐洲各國體育以其社會國意識、惟當有行政組織、已入於政治組織爲根據、非政府統制、無推行發展之效、㈤考察團已將報告書初稿完成、關於吾國今後體育有詳細建議、採人之長、

「郝更生談　各國體育」 團長郝更生談、㈠此次考察各國體育觀感、謂各國長處頗多、而國人殊覺人家之長處甚多、所愧者、人家均有良好的計劃、實行按步實施、而我則知而未行、實爲不知無異、推原其故、實爲人的問題、換言之、德國在世運會期間曾召集各國研究體育者、組織國際學生體育會、其任務長者、其行動固可自由、惟其在世運會期間留居營中、寸步不離、從來觀世運會一日、此種忠於職守、樂於犧牲之精神、殊足效法、國人固能個個同一精神、同一觀念、則天下無事不可爲、㈡吾國體育、近年來雖政府竭力提倡、已引起一般之注意、惟考其社會程度、尚不及各國一般之水準、當須繼續加緊努力、不僅在口頭的宣傳方面、而且要充分表現在實際的行動方面、㈢綜各國教育之趨勢、殊足作今後吾國教育之立場、須以國民體格爲一切教育之先、教育之第一原則、即爲鍛鍊身體、以體育爲德智之本、有強健之體格、然後能推德修學、成爲理想的健全的國民、

吾國體力因應不足、技術亦未能合人意、故如何以科學方式、從事技術之研究、亦至重要、此次於選派選手之外、並有體育考察團之組織、各團員均爲各大學體育主任及體育有研究者、希望能將考察所得、取其精華、棄其糟粕、貢獻於政府與國民、以爲今後改革國新之張本、㈣下次世運會、將於四年後在東京舉行、距離吾國甚近、彼時各國運動選手、於參加大會之後、必將來華遊覽觀光、此點深望吾國朝野、先事準備、俾屆時予各國人士以良好印象、㈤本人提倡體育垂三十餘年、殊慚未能成就一運動人才、殊覺慚愧云云、聞王氏留滬一二日、即晉京謁當局報告經過、然後赴美觀新、

盛大茶會

「青年會中　舉行茶會」 下午四時、本市各團體假八仙橋青年會舉行茶會、歡迎代表團、計到代表團、考察團、暨吳市長代表李大超、市參議會雷毓、合國進路協會錢公安局覺悟五、中華體育會徐致一、中國保險公司羅北辰、地方協會何德奎、精武體育會朱少屏、航空協會張裕良、童子軍理事會趙秀組、市社會局張秉輝、市商會金潤庠、文化建設協會潘公展、總工會周學湘、警備司令部范偉、市教育會黃浩雄、市黨部童鼎堯、青年會凌希陶等二百人、

「李代市長　致歡迎詞」 由李代表大超代表市長主席、略致歡迎詞、繼由何德奎致歡迎詞、略謂與諸位相別數月、今日聚晤一堂、非常快慰、諸君此次出國、各國人士、但失敗極爲關切、雖成績落後、但失敗爲成功之母、仍盼繼續努力、諸君此次赴歐、與歐美各先進國家作體育之競爭、雖敗尤榮、比較世界各國舉行其他事業、比賽時、（如商業工業等）我敢說我國成績、必較此次參加世運之所表現者、瞠乎不及、願諸君不必自餒、振作精神、爲將來努力云、

「蔣建白詞　語多中肯」 繼由蔣建白致詞、略謂此次參加世運、總有勝負、力不如人、矣不爲精密的技術、以待將來、凡事耳聞不如目見、目見不如親臨、諸君此行、所獲寶貴經驗當屬不少、倘能本其觀察所得、繼續努力、則將來之成功、實可預卜、

「發給證書　以留紀念」 詞畢即發給參加世運選手證書、不氣餒、繼續努力、以達最後勝利之目的、

[Subsequent column text:] 嗣由兩江女校學生二人獻花、由王正廷代表接受、末由王氏致答詞、

「中華體會　今開茶會」 我國參加世運代表團、暨體育考察團一行、業已返抵滬上、本市中華體育會爲歡迎該團起見、已定今日下午二時在法租界東新橋街該會會所舉行茶會歡迎、全體參加世運人員、以資慰勞、屆時中華體育會正副會長褚民誼杜月笙徐致一等均將出席參加歡迎云、

其他種種

「劉大使　臨別贈言」 代表團考察團在意大利登輪之前、適出蒞我大使劉文島氏、特設盛大茶會、以資歡送、並致詞、略謂此次參加世運各選手諸君、均能努力奮發、充分表演體育精神、爲世界人士以深刻印象、殊堪欣慰、雖然參加結果、未能盡如人意、但勝敗原非爲榮辱之標準、況此次之落後、實非運動本身之罪、而爲吾國數十年教育未能充分發揮其能所致、就地舉例而言、此次意大利之成就、所以名列前茅者、一朝一夕所造成、實爲意索里尼乘政十四年來努力不懈提倡國民體育之結果、而意國仍不飛猛晉、則四年之後、奮取冠軍、各國事步稱遜、以此而言吾國之體育、非一躍事、亦非人人自立劃起、自每人節、轉變思想、刷新觀念、將視體育爲見賊之誤解破除、並切實自統一行政、嚴格師資、確立經費、實行師生共同生活做起、則以身作則、普遍深入於民間、則不但下屆大會之結果、不能加測、即全國民體格與壯夫國民族前途、更有不忍言者、諸君成爲一時運動俊傑、或爲當代體育領袖、此次身臨其境、耳濡目染、感觸必多、心得尤多、深願取精用宏、身體力行、則此時之落後、實爲他日進步之起點、今日之成敗、正足爲奪取勝利之先聲、須知現代復興之國家、振蔚起衰、得力於體育者至大、故諸君子對救國之責任更多一分、任重道遠、願共勉之云、

「足籃球　失敗主因」 蔡文禮於新加坡登岸時、與同輪歸國之江海社社長

南市王家碼頭
趙南石三大靈藥
天然治瘋草
周精補腎丸
天然治咳草

鳴謝
黃益壽醫師

烟照常吸　見烟自厭　三日見效　十天斷癮
精神戒煙
廣告欺人　天誅地滅
抗毒除癮　世界第一

外埠經理
濟大藥房　倉

魚肝油
雞蛋魚肝油
威爾斯菓子鹽
雙虎牌
麥慶藥水
科達西藥廠

阿墨林　去濕止癢

學生生活
本欄文責自負

（一三五）

南京首都女中劉導律稿

▶師生們埋頭苦幹
▶小妹妹前途無限
▶星期例開講演會
▶童軍附設救護隊

在偉大的南京城中、女子中學雖然有好幾所、可是大都是教會辦的、一切實權、都操在外人的手裏、

我們的學校、首都女子初級中學、可算是例外了、是由我們中國人私自創辦的、她創辦於民國二十二年、已有三年的歷史、校址位於南京城北的一角、開學是一年比一年的增加、由百餘人已增至四百多人了、校中行政方面、也特加改進、大有日新月異之勢、這不能不歸功於教職員與學生們埋首苦幹的精神、所以、這未來的小妹妹(因爲她創辦的歷史尚淺、與其他女校相比、如中華、匯文等、當然是妹妹了、故以小妹妹稱之)她的前途是有着無限的曙光、

我們校裏的同學、我也是其中之一、大家終日都抱着書本子過日子、這實在是因爲功課

是、終於不得不暫向他告了、胡適的寫來、倒好像是做遊記了、現在還來說説的甚談在們校裏的情形罷、

我們校裏、每逢星期三各級都舉行一次講演會、由同學輪流分派講演、藉以鍛鍊口才、並由教師加以指導、評定甲乙、

當然童軍團裏、還附設有一個救護隊、專以救護病傷的童軍、施行包紮、看護、治救、等技任、作去年南京全市童軍大露營裏、大爲策勵、博得不少讚譽、

我們的童軍、穿大都戴着斗篷式的大草帽、以遮避炎熱的陽光、而市民們都喚喚稱奇(完)

蘇教廳派員 視察各縣初等教育
夏佩白等六人今日出發

蘇教廳爲考察各縣初等教育情形起見、特派該廳督學夏佩白馮策王德壟易作霖張海澄唐道海等六人、分赴各縣視察、聞夏督學等訂今日離省、此行須一月後、始可分別返省云、

※　※　※

教育播音	時間	收音機關	講題	講師	週率
教育部	今日十八時卅分	民教館	我國歷代疆域的變遷	張其昀（中大地理教授）	六六〇

教育新聞

首都將舉行 國民運動會

▲本報三日南京電　訓總監部發起舉行首都國民運動大會、定五日舉行發起人臨時會、

西聯足球甲組賽
暨南再度受挫
西商以二對一勝
今日東華戰西捕

西聯足球甲組賽、今日下午三時、東華對西捕、在逸園舉行、預料競爭必較有可觀、另一場法商對衛爾夏、在逸園交鋒、亦屬旗鼓相當、未知鹿死誰手也、

昨日暨南 第二次出馬、又受挫於實力平庸之西商、結果一對二、比數雖極接近、但局勢則甚懸殊、西商有操縱全局之勢、無時不在敵門前縱橫攻打、祇以前鋒無射門腳頭、暨南守門葉培初、身手頗穩健、故能保持殘局、不致瓦解、

戰端既啟 西商立即深入暨南腹地、大加壓迫、中鋒活俟、調度有方、右翼杜帝曼亦有逸腳優美傳中、造成不少攻門機會、暨南守將苦苦招架、遂過二次驚險後、守門葉培初閃門球、稍顯無力、爲敵鋒在罰球區域線外所獲得、右內鋒乘虛深入、接到來球、撩入網角、距開賽僅七分鐘耳、此後暨南在敵勢重壓之下、前鋒曾發動反攻、均無所獲、終上半時仍爲一對零、

下半時中 暨南努力迎戰、從左路進襲、幾乎扳回、而後敵前鋒乘勢推進、逼迫一前退、敵中鋒活俟閃入、守門葉培初見勢不佳、急擬門出迎、仍無法擋止活俟之猛射、球從門之高部入網、成二對零、入後暨南伍樹芬起先出場、僅以十人應戰、余軍奮門、劉始賢挾命盡球、並前衝、以至敵門前、爲格林勁所踢、球轉趨左角、陳年錦踢至中心點、趙前數步、乾告中的、結果遂成一對二之比、西商勝、

▲西商　吉氏　阿利遜　G格林勁　金　成爾　史鍾蘇漢　杜　格活活　好萊斯汀　都魯希　杜帝曼　格芬尼

▲暨南　曾榮忠　陳年錦　徐炳(?)　伍樹芬　葉培初　劉始賢　樓　蔡今才下

▲今日秩序▲　東華對西捕　逸園　霍爾　法商對衛爾夏　申園　張樂

▲東華陣容▲　李寧　萬象華　張榮才　李義臣　馮運佑　徐亞輝　菲友仁　許文奎　舒士耕　薛文鐮

雙妹牌
雪花膏

寒風吹面。至易損拆。女子臉嫩。不勝寒尤。多患此宜用著名之雙妹老牌雪花膏。可免此患。且增顏色。

雙妹牌雪花膏
廣生行監製
各地百貨商店均有發售

EVERY HOME NEEDS DOAN'S OINTMENT
THE GREATEST FIRST-AID AND SKIN REMEDY

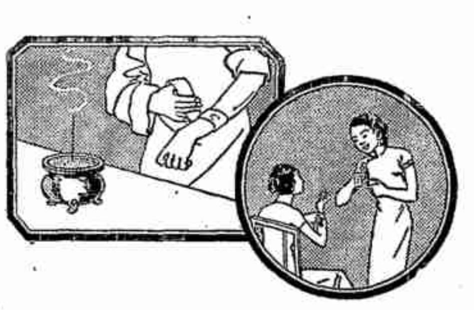

劣質藥品何異香灰？

昔遇割破皮傷諸患。每以香灰敷之。令則治以療膏之藥。惟藥質劣者。或刺戟作痛。或紅腫發炎。有害皮膚。何異香灰。然則君於藥之品質。能不講求乎。

藥質優劣。君固難辨。然可利用他人之經驗。擇取久經世用之名藥。

如安氏馳名藥膏。垂數十年。到處見之。到處行銷。質優效驗。信有證焉。藥力直達患處。不傷膚孔。不留斑疤。因有殺菌定痛之奇效。故於一切皮病痔瘡。功莫大焉。家宜常備一盒。以供割破微傷之急需。

各藥房均有出售　向上海江西路九四八號安氏兜安西藥公司函購

ENARMON

青年男尿中之有効成分
英男兒萌

青年遺精　初老衰弱　高年頹唐

英男兒萌是由青年男尿提錬而得之有効成分、鑑定有効力價、在動物及臨症實驗上、認其確能改良血色、增加體重、增進精力、促進食慾及新陳代謝、祛除疲勞倦怠等々、而顯有「返老為幼轉弱為強」之現象、用於青年遺精・滑精、壯年陽萎及性交不全、初老及高年期之頭痛・腰痛・倦怠・疲乏・耳鳴・心悸・失眠・記憶薄弱等々老衰症狀功効卓著

已故高橋老藏相在世時、曾經實「英男兒萌」對於老衰現象効力偉大。此因高橋老藏相當時年已八十有三而「英男兒萌」之精力、竟能使其體重漸見增加、皮膚亦見潤澤、精力亦隨於少壯之人、曾以自身作例、力勸當代名貴富豪服用。又英男兒萌因基取材於青年男尿、故亦普東亞古來實為重視之一實物證明也。

內服片劑　二〇片（二元四角）　五〇片（五元九角五分）　一〇〇片（十元九角五分）
注射劑　五管（八元五角）　一〇管（十元五角五分）　二〇管（二十元零五分）

總發行　日本・大阪　武田長兵衛商店股份有限公司
中國總經理　上海北京路三八九號　重松大藥房

詳細仿單　函索即寄

各大藥房均有經售

86—120(0)

有聲小電片
李施德霖
出品

前後判然良足驚人

李施德霖牙膏，含有特種化合之成分，為別種牙膏所無。迅速潔淨齒牙。十分安全，絕不損傷纖微之牙礎。請今後三十天中試用李施德霖牙膏，而所就結果以見其優越可耳。裝管有大中兩種

李施德霖牙膏
LISTERINE
TOOTH PASTE

叶明世界動物節宣傳大會特刊

鐵禪（？）

民國廿五年十月四日
◀中國保護動物會編▶
（上海雲南路仁海堂內）
（電話九二九六〇）

▼發刊詞

葉恭綽

或曰際茲世界多事。風雲色變之秋。不從事實際工作。乃提倡護生運動。得毋有背時勢乎。予曰似是而實非也。夫國際間之戰爭。雖有政治上種種之宿因。實由一二黷武者促成其事。無論其禍首為誰。結果其勝利終屬於後方有建設有生產者。可斷言也。保護動物一事。從表面觀之。雖直接無補於現時我國之危局。但實為人心建設吃緊工作之一種。挽近世風澆漓。道德淪喪。新生活八德之推行。要亦當頭棒喝。喚醒迷夢之舉也。管子曰。哀莫大于心死。一國之弱。縱至極點。苟民心不死。終必可圖。況戰爭為瞬間之變象。建設乃立國萬年之基礎乎。故本會成立至今。瞬已三載。歷年獨排衆議。宗先賢物我胞與。含生並育之旨。懇懇于宣導工作。藉以振起人心之頹廢與贊助。會務得日有進展。今歲復舉辦本市各級學校護生文畫之展覽。以期我國固有之仁慈博愛古德。得深深印入兒童之腦海。俾純潔之心版。早留良好之景象。孫總理曰。革命先要革心也。保護動物之意旨如此。安得謂之背勢也乎。客曰唯唯。予命之來。爰書此以作特刊卷首語。惟茲事體大。棉力難周。尚有賴海內大雅君子。樂於匡助焉。

▼一年來會務簡述

關炯

駒光如逝。一年一度之世界動物節。瞬已屆期。溯本會自成立以來。迄今已三載有餘。其過去工作。業於前去兩年動物節。擇要報告。至最近一年間。深荷各界人士。暨各會員之熱心匡助。會務賴以進展。雖因囿於環境。限於經濟。所有關於護生應辦事項。尚未克儘量推行。而倡導宣傳工作。似已有相當之成效。茲謹將過去一年中會務。作簡要之報告如次。

㈠事業　關於請事項。除根據各會員。暨各地人士之報告。顧請各當地政府。禁止殺食耕牛田雞。及制止捕殺野犬。殺剝胎羊等項。均逐案分別辦理外。並於四月間呈請立法院。訂立禁止虐待動物條例。最近會同上海西人禁止虐待動物會。擬訂禁捕犬類改善待遇簡章。函請本市衛生局核准施行。同時並呈准內政部。今年十月四日動物節通令全國禁屠一日。關於放生事項。凡本埠人士。有送放生動物來會者。均分別為之設法轉送大場惠生社。暨市立動物園等處留養。本會現正計畫。擬於最近期內。籌建放生園。刻已承吳淞保安寺。允永久租借空地三十五畝。一俟籌有的款即可着手興建。

㈡組織　我國幅員遼闊。各地情形。頗多隔閡欲推行護生事業。恐有鞭長莫及之憾。爰照原定計畫。廣設分會。計現已成立者。有西京（長安）。吳縣。南京長沙等四處。正在籌備者。有如皋。東台。南昌等三處並於去年動物節。開始徵求會員。以資集思廣益。共策進行。一年以來。入會新會員。凡二百八十六人。

㈢宣傳　挽近人類殘虐之風。已成積重難返之象。是以本會宣傳工作不得不力求普遍。藉以喚起社會人士之注意。特於春間。聘請宣導員八人。分赴各地調查。如遇有虐待動物情事。立即婉言勸阻。並曉以物與民胞。含生並育之義。於是間復印製護生紙扇萬柄。分贈本埠人士。得各界之熱烈歡迎。紛來索取。不數日而盡。近復製贈護生功德襟章一種。佩於衣襟。頗能引起吾人護生興趣。亦古賢佩弦韋以自惕之意。茲於本月三日四日。借座市商會。舉行本市各級學校護生文畫展覽會。冀使市民得深刻之印象。而廣推好生之義也。以上所述。均係犖犖大者。至此後應辦事項正多。尚待逐步進行。深冀海內仁者。錫以南針。助以實力。不勝馨香禱祝之至。

某年冬。歐洲奇寒。日內瓦湖中鷗鳥多凍斃。當道以醫車昇往救護之。予恐樣傳觀。因念故國災黎億萬。流離於風雪中。不值豢養之一顧。枯瘠異境。有人不如物之慨。率賦三詩。錄寄保護動物會。（碧城）

中年哀樂迫餘生。旅況新添瘞鶴銘。從此怕過香雪海。落梅風裏憶梳翎。

積被開堆越郡君。荒郊風雪孰平分。天花願散春棉種。暖護蒼生作錦雲。

豈必文禽始見憐。衆生同度誓無邊。精魂不逐雲烟散。待證心期十萬年。

改良監獄之聯想

陸仙

罪而至於處極刑之盜犯。人固無復憫惜之者。何也。以其罪有所應得也。夫至於罪大惡極。實憫之不足憫。惜之不足惜。然而古之聖賢明君。猶有下車泣之者。蓋亦推己飢己溺。而存此所謂不忍之心在也。即罪而至於極刑。其不足憫惜固矣。然而死罪。其所應得也。若夫械繫縲絏之中。處之以垢污。加之以拷掠。使之日夜痛苦呻吟。甚至撻毀其肢體手足。此則非法律所裁判。罪有所應當。而大悖乎人道者也。此明之死則猶可。若夫鞭撻折掠。繫縛倒懸。毀肢拷體。令其痛苦呻吟。哀鳴無告。先文進各國。有鑒及此。所以有毅然改良監獄乃至於擴大實現。其不忍之心。不可謂之乎。然而猶未也。人為萬物之靈。固天地間動物之一。則其他動物。其靈雖遜於人。其同為動物則一。若泯物我之見觀之。則人與其他動物。固類也。人與人相殺戮。是為同類相殘。若以強勝之暴力。殺戮其他動物。實亦無殊同類相殘。苟欲以界限繩之。亦猶之種族之分。殆不過廣義耳。以平常眼界觀之。物之供人口腹者。若牛羊雞豕等。弱肉强食。固理所應當也。以釋氏之因果言之。則物所以供刀俎鼎鑊者。其前生之罪孽。固所應得耳。以前此言。物供人之口腹。固無罪而就死地。特人恃其暴强而欺凌之而殺戮之。由後者言。則物固有應得之罪矣。以應得之罪。僅者是。豈法律之公判。罪實所應當耶。推改良監獄之心。以保護此弱小動物。是誠善推此不忍之心者也。此殆各國所以有保護動物之運動歟。大地處處為動物監獄。動物處處皆為人之繫囚。是亦值得有改良優待之必要也。犯死罪之獄囚。且得博人哀矜優待。況本無罪之動物。而獨橫加慘暴摧殘。是豈人情公理之所平哉。

※　※　※

◀題字▶

保護動物特刊
遂生弘惠
汪兆銘

仁濟萬物慈悲闡佛羅設會保護
備承觀摩心存惻怛怵仁廣施
飛潛泳育庶類繁多各遂天性
叶導祥和特刊廣布專爲寫中
中國保護動物會特刊題辭
孫科

▼鐵鞭之下的掙扎者　（劉蔓榮）

▼家庭保護動物歌

胡塵冰

雞鴨莫倒提。倒提苦淒淒。試將自身比。吊起同滋味。養狗須清潔。莫使牠污穢。污穢討人嫌。觀瞻亦自愧。田雞護穀蟲。切莫買來吃。吃時心內酸。益蟲何忍食。牛羊利益多。豢養須寶貴。切勿輕鞭打。免其淚下滴。籠閉小麻雀。吱吱表快樂。黑主須愛護。謹戒兒童捉。

□愛護生物

范德一

「博愛」是中山先生主義之一。他所主張的「博愛」。固然是指着人類間的互相愛護。孟子亦曾經說過。「人皆有不忍人之心」。又說「無惻隱之心非人也」。所謂「不忍人之心」和「惻隱之心」。固然亦是指着個人對於同類從內心所發出的情感。可是業主俯身聽命。瑟縮搖擺。那副可憐的態度。十足可憐。可是對待幫助工作的牛。却每天叫牠不是耕田便是戽水終日工作。毫無休息的時間。間或為了工作疲乏過度。偶形怠惰。那便鞭箠並加。對於牠的生活上。那更不必談起。相處從不加以打掃。食物更不加以調節。怎能不使牠們死亡率增加。而生長率減少呢？

我們對於一切動物亦都希望牠活潑潑地生活着。誰都不忍聽牠們生病時的呻吟。和垂死時的悲鳴吧。這可證惻隱之心是不僅對於同類而已。可是有些心理反常的人。他們對於人類。並不凶橫。對於其他動物。却面目猙獰。手段殘忍了。試觀農夫對於。至於馬也如此。一天到晚的勞動着。身上負着幾百斤的貨物。鞭來運去。所得到的報酬。也不過是主人的鞭打。與不適宜的安息處罷了。

雞鴨是供給人們做食品的。公雞能夠報曉。母雞能夠產卵。對於人類也是有益的。可是有許多人把牠倒提。你試設身處地想想。那時牠們是多麼難受。到了殺的時候。還有人去摘去牠頸上的毛。然後再殺。這太沒有設身處地的心了吧。牠的被殺。也已經夠殘忍的。何況在未死之前而要受這種更不人道的罪呢。狗貓也是家畜一類。我們用牠來保護我們的。因為狗能守門。貓能捕鼠。所以是有益的動物。有些頑童。將狗貓等任意的責打。使牠的皮肉受苦。為的是什麼呢。

我們假使要愛護牠們。使牠們能死亡率減少。我們一定要將牠們的毛常常的洗刷。牠們的臥處要常常打掃。牠們工作要減少。不使牠們受到皮肉的痛苦。這是「惻隱之心」的真正表現。和博愛的本意啊。

肺病療養談

Phith Weal

一三期肺病，咯血，咳嗽，哮喘，

電話三三四五一一四

蘇州 四擺渡
張愼夫
老瘋科

專治身體不遂……（餘文不清）

蔣一鳴
瘰癧丸
（說明文字不清）

補腦 補腎 生精血

商標

一勞永逸

中國屋瓦新時，非不美觀，然受風雪雨日之後，不久即破裂而漏，漏後重修，修好再漏，循環不已，永無安逸之時，惟用

美國人牌油氈　蓋舖屋頂一次之後，永遠不漏，誠一勞永逸之法也，其他功用甚多（三）

中國經理商　美商美和洋行
上海江西路二六一號

Certain-teed

經濟新聞

標紗花復猛跌

海外花紗均跌。客帮現銷清淡
金帮多頭了結。日商補空尚殷

▲標紗跌一元一角至一元七角　昨（十月三日）標紗午前開盤，因美印棉均回跌，大孚洞庭協成與金帮空頭加碼，金帮多頭了結。十一月期以下均比上日跌二角至七角。二盤長豐合興……

（以下行情及數字表不清，未能錄出）

現紗花去化仍淡

▲現紗銷六七百包　昨日客帮方面，現紗銷路尚鮮起色……

美印棉趨軟

（文字不清）

公債升騰續烈

又漲起一元左右

公債趨勢益振秀，因時局稍形緩和，市場人心愈呈活躍，大戶……

經濟常識

（版權所有　禁止轉載）　楊蔭溥主編

法郎貶值（一）

法國新貨幣法案，或稱金議案（Gold Bill），由政府提交衆院財政委員會，經該會照原案通過後，於二十八日提出衆院，該院通宵集議，激烈辯論，乘於二十九日以三百五十票對二百二十一票表決通過。參院對於該議案，曾引起熱烈辯駁，後加修正，僅以一百四十一票對一百二十五票通過。復修正案退回衆院覆議時，仍遭否決。卒由參院財委提折衷方案，經參衆兩院重行通過，因此該案已完全由國會核准，發生法律效力矣。

法國經多年之凋敝，金議案與紙產生，實爲法國新時代之起點，亦爲國際貨幣不穩局面終止之象徵。按法國勉强維持金本位，已精疲力竭，法郎於國際匯市中所遭之壓迫，亦已到山窮水盡地步。故法國放棄金本位或貶低幣值之說，亦聞之已久。當本年五六月間，法正統派社會黨競選獲勝，伯倫（Leon Blum）登台組閣之際，一般人皆以爲法國行將脫離金本位，或實行貶值，曾以此法郎再度恐慌，資金紛紛逃避，幸賴英、法兩國匯兌基金之運用，以及法總理伯倫氏之宣言，竭力維護法郎，得以苟安。雖法郎危機之潛伏，未嘗因此而消滅。法郎貶值，明眼者早知其勢在必行也。

法郎動搖之基本原因

自一九三一年英國放棄金本位後，法國在對外貿易上，即感受相當之威脅，輸出日減，輸入日增，迨日本於是年末相繼脫離金本位，採取貨幣貶值政策，一九三三年春美國亦以停止金本位，參加貨幣貶值戰，於是法國對外貿易，益陷於悲境。故法國於同年六月間之世界經濟會議席上，力主以國際協定，穩定匯價。卒爲美國所反對，而會議失敗。法國爲自己利益計，聯絡行使金本位各國，構成金本位集團以對抗。然停止金本位國之景氣，漸臻恢復，而擁護金本位國之經濟，則日見衰落。生產之活動，貿易之發展，收支之改善，……（以下不清）

（英法匯價、美法匯價統計表不清，未能錄出）

金融行市

外匯轉硬

華商突傾塞

標金逐步挫落

純金等漲度雖鉅
但限價賣戶踴湧

半日同跌五元

掉期均無做開

現金交旺再昂

印銀續昂

期粉麥扶搖直上

現銷轉旺洋麥報大
補空新買俱極活潑

一粉昂七八分

一麥漲起角許

同業買賣不寂

米價昨再飛升

糯市活躍

糖市現貨漲

棉布轉呆滯

紗花頻小後

外銷無起色

綠茶

堆翅上升

新木耳步鬆

人造絲略滯銷

洋元頭客銷佳

滬絲價鬆落

輪船

日本郵船公司

（各行市數字表、輪船開行日期表文字過小不清，未能錄出）

老爛脚之救星

（說明文字不清）

留日呼吸器病 內科兒科專家 殷正知醫師

咯血 喘咳 肺癆 並非絕症！患者無須憂慮！

本醫師對于新久咳嗽多痰咯血潮熱肺炎肋膜炎氣管炎及小兒百日咳等病研究有年……

十珍 藕絲印泥 特價七折 壁壽軒書印社

益金草 三期危重肺癆挽救鐵證

龍涵影畫集

有攝影。有國畫。是現代藝術的結晶。

發行處 龍涵藝社

發售處 百新書局 啟新書局 北新書局 東新書局 戲鴻堂 義成印刷所 中國廣告社

包念 耳聾 耳爛

立念 腦漏 鼻漏鼻菌 阻塞呼吸 臭水淋滴 常流膿汁 頭暈目眩 無論新久

立念 鵝掌瘋 指甲油灰 高疊脫空 手掌脫皮 起泡作癢 燥裂開拆 手指麻木

鉛絲網籬乃新式建築中之重要材料

鉛絲網籬之簡要用途如下

(一)一切建築物用作外圍 (二)工廠內部用作隔離 (三)公園花園之籬笆 (四)車站碼頭運動場之圍網 (五)學校球場之護網 (六)動物園之欄柵 (七)公私園囿之作網籬

鉛絲網籬之優點

(一)堅固耐用 (二)經久美觀 (三)價廉省費

公勤鐵廠有限公司 上海楊樹浦路六十六號 電話 五〇二一四 五〇二六七

氣喘專藥 回德 忽蘇爾 中國總經理 華東西藥行

津浦鐵路減低黃豆運價廣告 第 號

……

談話 護生

（澗觀）

今天是世界動物節。中國保護動物會。已呈准內政部。通令全國。禁止屠宰一天。同時並展覽護生論文和圖畫。開映護生影片。由無線電台中播送護生歌曲。在一片「護生」的聲浪中。真要令我「大慈大悲」了。

殺生。當然不是迂。更不是迷信。世界和平。本於仁愛。講到仁愛。就不但愛人。而且要愛物。從保護動物之中。養成大慈一種止殺行仁的心理。減少了若干殘酷暴戾的行為。這個意義。當然是很切實的。而且是很偉大的。固然處於這樣紛爭擾攘的世界裏面。提倡護生。不免要使大家格外引起悲感。譬如在飛機炸彈炮火毀滅之下。不知有多少人類。像最近的意阿戰爭。和西班牙內亂。便是大開殺戒的兩個例證。好好的人類。尚且不能免於屠戮。不能逃避浩劫。更那裏說得到愛護動物。但是同時大家應該知道。越是在殘殺的世界中。越應該提倡仁愛。希望以有效的宣傳。得到普遍的感動。或者能使血雨腥風。漸漸化為祥和之氣。以仁愛為出發點的。大之是世界和平運動。小之就是護生運動。總之其目的都是要推動生機。消弭殺氣。我們不能說前者為無聊。同樣地也不能說後者是不需要。

不過講到護生。大家又應該另外有一種警覺。就是可憐的動物。沒有能力足以自衛。當然受護與否。祇好聽命於人。殘殺與否。也祇好聽命於人。而於圓顱方趾的人類。卻無論如何弱小。總須為自己的生命而掙扎。而奮鬥。不能也像那些羞牛馴羊肥豬小雞一樣。眼看著他人磨刀霍霍。逆動都不敢動。換句話說。就是動物的「生」。要「人」去「護」。「人」的「生」。在弱肉強食的觀念。沒有完全打破以前。卻祇有憑著自己的力量來「護」。

動物節雜話

（鄭逸梅）

今日為世界動物節。禁止屠殺。仁者之心。普及動物。在此殺機大開之際。有不得不藉此以消弭之者。固不僅仰體上帝好生之德已也。

江亢虎博士認宰牲殺人為殘忍。謂殺人有時還有相當之理由。如一人有害社會。固應殺之。或有人欲害我之生命。我爲正當防禦。不得已而殺之。他如毒蛇猛獸。亦不容與我人同處。昔舜臣伯益。焚山澤而焚之。驅除毒蛇猛獸。為人類開闢世界。因毒蛇猛獸。斯輒親往非洲探險。殺獸虎豹獅熊等。其精神亦非常人所能及。奈現代人衛殺馴良可愛之動物。中國「善」字從「羊」。頗有意思。羲羊為善良之獸。牛更有益於人類。然則宰牛割羊。未免太殘忍矣。故某所撰宰牛十歎有云。刀……

保障動物運動在英國

（王雪鶴）

保障動物運動在我國。是新近的事。……

動物節

（巴玲）

今天，是中國保護動物會所規定的動物節。該會並呈請政府。通令全國一律禁屠一天，以資表示愛護動物之意云云。

保護動物是非常正當的一種舉動，我們圓顱方趾的人類，固然也是動物之一。由動物來保護動物。來殘害這些有性命的生靈，這是多麼殘忍不通的一件事。而況，嗜食肉類，不合衛生，植物實於養生。固無需乎殺害動物的性命，求一己的口腹之慾。

然而，理論雖然如此，事實上的表現，究竟怎樣呢。在這個世界上，我們無論從國際社會中，或是社會方面的情勢說，在目前的世界上一切。人與人之間，交接論，覺得到處都充滿著殺機，隨地都佈滿著殺氣，香吧。意大利和阿比西尼亞的戰爭，不知犧牲了多少性命。社會上人與人之間的爭奪殺害，時常在新聞紙上發佈著，這許多，我們假如在今天動物節，細細的參詳一番，真要發生無限的感慨。

人不如物

（陳□）

動物節。禁宰一天。

但是號稱「萬物之靈」的「人」。在西班牙因事變中無辜而大屠殺。此外未來的大屠殺。更是不能免。

我們也祇有喟然歎曰「可以人而不如物乎」？

禁屠

（惜怡館主）

今天（四日）是世界動物節。全國禁屠一天。以示仁慈好生之意。自然是功德無量。值得稱讚的一件事。

但是。現在這個世界上。到處都充滿了乖戾之氣。各處都伏著殺機。又從何處去找「仁慈博愛」呢？

夜深沉

第十回 難得少年心秋波斷送 不忘前日約雨夜遺來

（一〇〇） 張恨水 （版權所有 禁止轉載）

月容得著這樣熱烈的歡迎。想起小芬的話。大概是不錯的。情不自禁的。就向那東邊畸角上飛了一眼。意思是要偵察這些人。那一個就當最有勁。不料這就是有電流同樣的效率。待她的眼光。由池子東邊好來。在後台的楊五爺也就趕快的走到上場門。掀開了一條門縫。偷偷的就向外面看了來。月容偶然一回頭看到自己就加了一番鎮定。把全副精神。都貫注到戲上。像著那東畸角好聲震天。自己也不肯去偷看。到了自己要回後台了。這斷然算是點了過去。總須做戲。當那劉姿香說正給著鬼子送見。要向楽府去借命。月容將丁孩子跪在台板上向台裏走。正對東畸角有一個漂亮的少年正瞧了兩眼。向自己望著。巴兒是瞪著的放在胸前。極力的在拍。同時也就看到他那左右前後。全是些二十上下的少年。到了後台。小芬兩手取下臉上掛的鬍子。鮮一句話說笑著問道。我說的怎麼樣。那些人全是捧你的吧？月容微笑道。哼仙幹什麼。他們是瞎起哄。一位扮小丑的宋小五。正由面前經過。他打了個粉白鼻子。眼睛上花了許多魚尾紋。嘴唇上還塗了一道黑線。偏了頭兩顆烏眼珠。衣白粉堆裏轉著向月容望了笑道。小姑娘。你知道什麼？捧角的人。就是起哄。起哄就是捧角呀。（未完）

節約箴言

（惜叟）

國府林主席。在中央廣播電台演講節約救國。其大旨有四。曰愛惜時間。曰節省用。曰愛惜物力。曰推銷國貨。而尤以「國民經濟」為重要。能於無形之中。為國家蓄力量。於以表現云云。是則今日不急之救國則已。苟欲救國。舍節約莫屬。……

不同的出賣

（鄭啟模）

漢奸：出賣國魂

苦力：出賣血汗

娼妓：出賣靈肉

走狗：出賣氣節

淫婦：出賣貞操

匪徒：出賣性命

奸商：出賣劣貨

囚犯：出賣自由

抄襲家：出賣人格

投機者：出賣腦汁

女演員：出賣色相

野心家：出賣陰謀

貪官污吏：出賣天良

藝苑近聞

（蓋娛）

余威丹女士。廬山人。幼治文學。頗具慧慧。及長專攻繪事。於中西畫。涉獵甚廣。孜孜數載。殊多心得。尤以擅畫山水。其所作雄健秀潤。兼而有之。故於十年前即一鳴驚人。頭角嶄然。後更就深造。從名師汪……

香氣如蘭，文雅不俗，且能醒腦提神，解穢防疫，故最為高尚士女所歡迎。

各處百貨商店均有出售

蔻丹 足使指甲更美

最美觀之指甲，必須借助於蔻丹。蔻丹者，時下最為風行之美指油也。蔻丹光潔美麗，色澤耐久。塗施極易，塗刷之毛，植於金屬軸中，永常牢固，無一脫落，故為各種指油所莫及。蔻丹不裂不脫。亦不變色。

蔻丹各種用品 各大藥房 百貨公司 洋貨商店 均有出售

贈券

CUTEX

安那蘇 痔瘡藥塞

奏效神速

治痔妙藥 寰宇醫師所稱

新痔老痔 用之均可奏效

藥房均售

德國戈德克大藥廠精製

贈 金針治療實驗集 一厚冊

德國好得老牌洋針

寧波 姚和清眼科

王道國藥 經濟戒烟

不但經濟 並且滋補強身 無論新舊老癮 一例安全斷根。

納代價少 獲安全斷癮 ◎格外特別優待◎

秋令氣候溫和是戒烟人的黃金時代

實驗戒烟萬靈膏是戒毒藥中首善品

上海錢種德國藥號

八仙橋 黃金大戲院 (電話) 八四一二二 八四一一三 八四一一三 八五〇六八

日戲價目
樓上：三樓二角 樓廳三角 花樓五角 月樓七角
樓下：正廳四角 特廳六角 官廳八角

夜戲價目
樓上：三樓二角 樓廳四角 花樓六角 月樓一元
樓下：正廳五角 特廳八角 官廳一元二角

今天日戲（初次公演）
劉漢臣 麒麟童 小楊月樓 王芸芳 （各界讚頌）姜子牙 九尾仙 蘇妲己
張德祿 劉文魁 劉奎官 董志揚 崇黑虎 蘇護 申公豹 紂王

頭本封神榜
三連售一個多月滿堂三 三全滬觀衆一致贊美三
（全新佈景）（全新服裝）

[illegible]

客滿牌高掛・後至者均抱向隅

今夜獻演
二本封神榜
請速定座

姜子牙休妻
有大段唱工 有大段對白 有大段聯彈 有大段做工
麒麟童連飾二要角 先飾姜子牙 後飾梅柏
哪吒鬧海攪亂水晶宮

梅柏嘗試炮烙柱
[illegible]

二本角色陣容
[illegible]

長壽宮 香艷歌舞
風流旖旎 香艷絕倫 肉感豐富 蕩魄消魂

妲己紂王大跳風流舞
小楊月樓飾妲己 董志揚紂王

全新服裝

劇照由羅芳照相館代攝
劉漢臣飾哪吒

大舞乾坤圈

偉大佈景
汪洋大海，一變爲深沉海底，再變爲東海龍宮，一連三變，偉大壯觀
七時登場
同時水晶宮中蝦兵蟹將全體總動員 龜丞相大獻滑稽技能

王芸芳飾姜皇后

姜皇后勸君遭酷刑
烙鐵燙玉手 頓成焦炭
歌唱伊涼 詞悲壯蒼涼

勢必擁擠 務請早臨
陣容嚴整、海上獨一

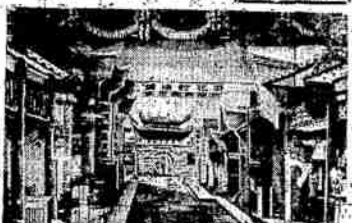

朝歌城中之街道

此場大海波浪滔天比海寗潮還要好看數倍

九星
地址 福煦路 電話八二六二三
時間 三時 五時 七時 九點一刻
價目 樓上下 二角

特別偵探 百鳥朝凰
偵探片之冠軍 早場十時半
門小一角 上下一律 洋
下午三，五，七，九時一刻
來高梅公司攝成傑作 全部偉大歌舞肉感偉構
上五明星二百美女十大佈景

勝利舞廳
北京路金城隔壁 電話九〇九〇八
（今天二時開始）沙利文茶點 茶舞奉送（今晚榮譽貢獻 夜舞每元十張）
繼續舉行 大放燈 黑汽球舞
摩登新著名近島致羅
國際紅星日夜舞 亭哥大樂隊 演奏伴舞

林記 更新舞臺
地址牛莊路 定座電話九七一七六 九七一七七
經濟化 夜戲價目 六角 五角 四角 三角 二角 一角

今天日戲
又是一台重頭好戲！雙鬮
價目 五角 四角 三角 二角 一角
金鳳樓 黃金台
李毓麟
王蕙芸
高雪樵 高登 拿
高百歲 綺羅香 天南門
厲慧良 厲慧蘭 白一台
李瑞亭 高雪樵 高百歲 杜文林 應寶蓮 酸棗嶺（初次供獻文武傑作）

今夜初次開演
七時登場 欲觀全豹 務請早臨
十一本 十二本 唐僧取經

通天河中大黿精，神通廣大，馱渡師徒！

聚國劇藝術的精華・集佈景機關的優點！五花八門・曲折玄妙！有意想不到之神秘奇幻的確不可不看！

充滿笑料，變化奇速，神秘奥妙！情節緊張，

使用煤氣 於身心有益
煤氣能烹飪各種物品非常簡便及敏捷而無烟塵
煤氣烹飪是最新之方法
請駕臨本公司樣子間內 參觀如何使用煤氣
上海自來火有限公司
總公司 西藏路六九六號 電話九三三三三號
樣子間 南京路二〇四號 電話一〇三四五號

鑫記 大舞台
地址：二馬路 電話九〇二〇〇 九二〇二〇
日戲價目 三樓一角 二樓二角 四角 二角 正廳三角 五角
夜戲價目 三樓一角 二樓一角 二角 三角 六角半 正廳 八二角 九四角

今夜公演 本劇有四十八場全新佈景
十一本
都裝置連環機關可以 不用人力 自動變換
挖空心思 絞盡腦汁 這本戲的──行頭佈景 ▲件件新做 ▲好到極點 這本戲的──藝員唱做 ▲特別賣力 ▲嘸啥話頭
夜夜客滿 請速定座
今天日戲 獻演 十本
西遊記

預告 十二本
本劇爲了這個越到後來越難排編，過長時期的意思研討，才將打破，目睽睽的十二本編排，中的熱烈和緊張，不必說。這是大衆所公認的，本台主人不惜化費鉅量資金，[illegible]

新聞報
中華民國二十五年十月四日
星期日
(不另取費)
本埠附刊

新電話簿五日付印·請速加入

便利主顧叫喚
增加營業
可與親友電談
靈便非凡

關於裝置電話事宜請向本公司營業部電話九四〇九〇定裝或通知本公司任何職員代定亦可

店家有了電話，全市的主顧可以隨時隨地向你購貨，家裡有了電話，任何外來重要報告，親友會談，可於瞬息間行之，倘無電話，店家則一年少做許多生意，家居則極感不便，往往因時間不及報告而錯過時機，誤了大事，節省區區電話費，真是得不償失，況目下電話之基本價格業已減低，營業戶裝上電話每月僅收十元，可以免費打出一百五十次，住宅裝上電話已由八元四角一分減為六元五角，可以免費打出一百次，外面打入者一概免費，支出既少，獲益無窮，為君着想，應即裝置。

電話簿准本月五日付印。決不延遲。為日無多。請即裝置。以便將行名及大名住址列入。請勿錯過良機。

SHANGHAI TELEPHONE COMPANY

上海電話公司
江西路二三二號
電話九四〇九〇

15-36

前里昂國立醫院駐院醫師
震旦大學醫學院教授
廣慈醫院外科醫師
徐寶彝應診
科目　專治外科各症 并施行手術　時間　下午二時至三時（此外預約）
診所　九江路一一三號 大陸銀行大樓四一〇號　電話　一八三二四

麗華公司
秋季大減價

綢緞疋頭
影花紬每尺一角
印花西麗紬每尺一角
純毛嗶嘰每尺三角
不退色棱服布每尺八分
方格線呢每尺一元一角
男服真絲國泰綢每尺四角半
賽毛女大衣每件一二元九角半

鋪面發售
棉毛內衣每件一元一角
花操毛巾布童浴衣每件六角半
三磅保暖熱水瓶每只一元一角
新式花呢中人西裝每套二元半
五磅花漆聽奶油餅乾每聽八角
衛生廁紙每元九卷
純絲長統男襪二雙九角
新花童襪三雙二角半

三樓發售
大號派克真空管墨水筆每枝廿一元
安樂牌簡形墨水筆每枝一元四角
三斤真絲棉被每條二元半
32吋軟羞大皮箱每只九元七角半
大號全毛駱駝毯每條六元七角半

西服部
斜格花呢夾大衣每件十五元半
定製同價　起貨敏捷

鞋部
絨皮中童鞋每雙一元九角
鷄皮軟底女鞋每雙九角
九分帆布膠底球鞋每雙六角半

Lane Crauforde
二馬路口大新街

泰興洋服公司　大同公司
三馬路大新街
(電話九五六三九)

●打倒同業之實力●
▶價賤驚人同業可畏雙好良機定一套送一套◀

●西裝樣式與工作一斑●
本公司聘請全滬服界中之巨擘，以科學方法製造西服，不惜工本，畢業生教授，精益求精，加之裁剪得宜，故能式樣新穎，高尚一流，無比試穿，如意，恆久不變，時式，美觀，合身，經久耐穿，價格低廉，歡迎惠顧

西服部
新穎條花呢西裝……半價十七元
英國時條花呢西裝……半價十九元
常青嗶嘰西裝……半價十五元
人字啥咪西裝……半價十七元
灰法蘭絨西裝……半價十六元
SUPERTEX SUITING 四十二元
FULSPORT 六十五元
倫敦毛花呢西裝……半價廿八元
常青陰條花呢西裝半價十八元
麗炮鐵克司西裝……半價廿八元
頭號海林蓬西裝……半價廿九元
眞正海力斯西裝……半價廿七元
春秋冬三季可穿西裝半價廿元
有團體 倫敦套頭花呢西裝半價四十元
美發埃力斯西裝……半價廿八元
美發套頭花呢西裝……半價廿三元
南維力鐵西裝……半價廿七元
瑞文套頭花呢西裝半價廿六元

大衣部
100 孔士馬褲呢大衣……三十六元
1001 超等巧克丁大衣……三十四元
1003 老頭號馬褲大衣……三十二元
1000 德記頭號馬褲呢大衣……廿八元
禪臣頭號馬褲呢大衣……廿四元
老頭號全黑馬褲呢大衣卅九元
咪吨頭號馬褲呢大衣……廿二元
駝斯錦馬褲呢大衣……四十二元
頭號克羅丁大衣……三十八元
凡而維丁大衣……四十八元
馬褲呢大衣……十四元
犧牲人字呢大衣……十二元

艷裝部
方格康麥納女大衣……特賤廿二元
方格彌璽鐵女大衣……特賤廿五元
久坐不皺呢女大衣……特賤十八元
新式大方格女大衣……特賤九元
時代大方格女大衣特賤九元
開勃而學式女大衣……特賤十九元
羅福軟呢女大衣……特賤廿一元
秋冬可穿女大衣……特賤十四元
絲織巴黎式披肩價值六元奉送

禮服部
花樣新穎 標準結婚禮服出租
▲男禮服每天……半價四元
▲女禮服每天……半價十二元

雨衣部
●現成雨衣每件特售二元五角至八元
公平洋行出品抱別耳雨衣特賤十五元
經濟耐穿輕便雨衣……特賤三元五角
來路鮑勃林晴雨旅行衣特賤七元五角
雙面開水咪雨衣……特賤十一元
英國全毛膠水雨衣……特賤十九元
美國獺皮雨衣……特賤十一元
▲花色繁多不備細載歡迎參觀▼

特設電話定衣部請撥九五六三九派專員造府

注意！
君定衣時請剪下列代價券定衣時作代價洋二元此券定衣時可用取衣無效

定衣代價券
貳圓 TWO DOLLARS
定衣作用　取衣無效

四大補品 買一送一
十萬瓶為限　第4日
三日總支店售去總數　二萬六千五百三十八瓶
保存整套空瓶可以折合貨價

九星維他命乳白魚肝油
維他命牛肉汁
維他命童雞汁
九星麥精魚肝油

四馬路 中西大藥房

總號南京路新世界對面 南號民國路小東門口
西號法租界霞飛路　北號北四川路
實業部註冊中國首創專利第一家

光華

秋季大減價

美華眼光學國業師免費驗光

名貴眼鏡跌售半價

1. 白克力光托片鏡半價特售五角
2. 克羅克司光片鏡半價特售一元
3. 美國夾白金剛花架　有八種花樣○半價特售三元
4. 美國夾白金剛花無邊架　有十二種式樣○半價特售三元
5. 美國夾白金南唯架半價四元八角
6. 水晶老光眼鏡片半價特售一元半
7. 德國遮光風鏡○半價特售一元
8. 德國蔡司眼鏡片○不到半價

歡迎研究比較　不怕比較

其好鏡律價總比市同業上較中賤一眼餘便良物勿失機

實事求是●貨真價實

請君記牢

要堅固耐用　買美觀價廉　便宜之全國　祇有床大王

床大王　順興公司　一家出售

老牌子　歷史久　信用著

出品精●●●售價低　**全國無雙**

認明愛多亞路廣西路東（床大王）

秋季減價　高貨賤賣　上當勿然

二寸新式全銅床　減售念二元
二寸新式兩用床　減售十二元
特種加高高脚床　減售六元
小巧玲瓏小孩床　減售五元半

總店老北門口轉角◎支店南京路雲南路轉角

茂昌眼鏡公司

秋季大減價

今日星期無上機會

全部眼鏡一律特殊廉售！

廉過平時三分之一　廉過同業一半以上

歡迎參觀　保證滿意

NO. 129

冲白金托力克無邊眼鏡　今日特價一元八

U.S.A. SPECIALTY　美國老牌夾白金托鼻眼鏡　今日特價二元七角

ZEISS Punktal　獨家經理德國蔡司眼鏡片　•無論批發零售均特別克己•

略舉一二便宜可知

人人可得還本機會　保存發票此期末二字對中者一元末一字對中者廿八期航空獎券開獎同日照數退還價

秋季減價

合興床廠

銅皮個棧床每只二元三角

不說同業不好　不作誇大宣傳

但求顧客滿意　忠實服務社會

愛多亞路湖北路口

□**滬南新闢一路公共汽車行駛路線之商榷**　曦

自市公用局鑒於滬西漕河涇鎭。與滬南十六舖之間。交通不便。特闢第二路公共汽車。於九月二十日正式行車以來。市民頗感便利。咸歌頌徐局長關懷市民「行」之德政不置。但智者千慮。必有一失。故此線雖值得稱頌。然尚有須加以改良之點。用敢披陳管見。敬請徐局長予以效慮焉。

該路線全長計二十一公里。行駛最新式柴油公共汽車十輛。每輛相隔時間十二分鐘。但因分爲甲乙兩線之故。致每線每班車輛相隔時間。延至二十四分鐘。未免過久。乘客均有難候之歎。查甲線由漕河涇鎭經老西門。而達十六舖。乙線經大林路。黃家闕路。而達十六舖。惟老西門爲南市最繁盛之區。商業薈萃。交通暢達。華商法商各路電車。公共汽車。往來輻輳。多數以此處爲起路站。而市民往來各地者。亦大都以此處爲搭車或轉車之處。故老西門實爲南市交通樞紐。該新闢第二路線。當然以在老西門作起路點較爲有利於民。而亦有利於己。至於乙線所經之大林路。黃家闕路。旣少商店居住。亦非市民出入要徑。若與老西門相較。其繁華冷落。實不啻宵壤之隔。根據以上各情形觀察。該路乙線實有停止行駛之必要。俾免漕涇一帶乘客。欲往老西門者。候車至廿四分鐘。甚至四十八分鐘之久。而感覺美中不足。另僱他車也。茲舉鄙人第一次搭乘此線公共汽車候車經過情形如下。以證乙線之急宜廢止。鄙人家居土山灣。於日前因事欲往南京路。擬搭乘公共汽車至老西門。再轉五路電車前往。以求迅速。及將到土山灣站。甲線車正離站開行不久。乃靜候第二輛車。十二分鐘後。果然第二輛車到臨。但經查詢結果。據云此車係乙線。並不經過老西門。乃再候甲線車詎知久候未到。至二十四分鐘之久。方來一車。又是乙線。詢之售票者稱　甲線車機件在途損壞。須拖回廠中修理云。至此心中頗感搭乘公共汽車之失望。待欲另僱他車。又因已候至三十六分鐘。心有不甘。不得已再爲時候十二分鐘。而甲線車。方始開來。總計此次候車共費時達四十八分鐘之久。雖然機件損壞。事非常有。但此路崎嶇不平。機件容易損壞。難免不時有此情形發生。若果。則漕涇一帶居民。均將裹足不願搭乘公共汽車。而與當局方便市民之旨。完全相反矣。是乙線行車實有害而無利。應從速廢止行駛也。倘能更將全線縮短。以老西門與漕河涇之間。互爲起訖點。增加行車班次。則無形中車輛增多。而沿線居民。將感覺十分便利。營業前途。當可蒸蒸日上矣。至若欲往十六舖之乘客。儘可到達老西門後。另換乘第三路公共汽車。雖然購票分爲兩次。但損失甚微。而時間則超快甚多「一寸光陰一寸金。」早爲古今中外所公認。鄙意由老西門至十六舖穿城一綫。原爲便利市民。現因每輛時間過久。反完全與原意相違矣。且環城公共汽車。電車。接踵駛行。往來甚便。故乘客多在老西門下車。改乘他車。是此段路線等於虛設。消耗汽油。濫費時間。未免太不經濟。故此段路線。亦應同時停止行駛。管窺之見。陳諸我公用當局。不識能予以詳加考慮否？㊂

□**購機祝壽**

□其一・・廢曆中秋。照例我們行中是有節酒吃的。但今日國難已到最嚴重關頭。因此同人等將這次中秋酒席金。不作無意義之消耗。要求敝經理將這筆款子提出來。爲蔣委員長購機祝壽。當蒙敝經理慨允。謹將國幣五十元。懇請代爲轉交。不勝感激。同人等明知杯水車薪。無補於事。然聊盡國民天職而已。望全國同胞都來實行。想其數當很可觀也。（上海元泰莊行仝人敬啓）

□其二・・欣逢蔣委員長五十誕辰。各界發起獻機祝壽之舉。頌功救國。含意深長。凡我國民。自應一致愛戴。以盡國民天職。仝人等本愛國熱忱。及集腋成裘之旨。爰特湊集捐款二十一元。以作購機祝壽之資。（蔣春福等謹上）

□**問答**　怡怡館主

甲・・今天爲什麼要禁屠？

乙・・因爲。前幾天大家殺雞殺鴨。忙着過中秋節。今天所以禁屠。是叫他們暫時休息！（爲「世界動物節」而作）（戊）

昨日本報發報時間七時二十二分

本埠附刊

戴……

HUDMOUR

護爾目　準光眼鏡片

無論辦公娛樂　都覺興緻蓬勃　維護目力　避免目疾

品質精良純粹　利用三角算法　光度準確無比　八折　內減　發　價　期

光華眼鏡公司獨家經售

視思明（準光眼鏡片）保用十年內期免費換掉　每對三元六

小呂宋帽舖

爲澈底清理特向　實行普遍大衆

新樣呢帽　瓜皮

開設廿五年來從未有過的大犧牲

欲買呢帽　請到小呂宋來辦　並請比較

歡迎參觀

地址　南京路浙江路口　南京路大新公司對面　福州路山西路口

◀重價收買▶

金鋼鑽　翡翠

●出價較任何店家高●辦法比任何同業好

兼赤金洋金首飾當票

金神父路底打浦橋堍

老牌子**陸天寶**金店啓

分辦事處
（一）浙江路寶裕里對面北萬
（二）卡德路新閘路大陸商場對面
（三）四馬路小菜場東首

華　**華綢緞公司**

去年曾經轟動全上海　今日已登綢業最高峯

擴大一週紀念

大廉價　全部各貨　**一律九折**

廿一天

再贈紀念禮券

花色齊一定價賤　可謂當世無匹　打九扣一再贈券

購貨滿十元贈本公司紀念禮券一元滿洋廿元贈足兌貨一元多則依此類推

確是驚人犧牲

地址南京路雲南路口　電話……九○六六三

送診一月

胃病

牙醫**任君明**　學術高深　經驗宏富　爲我粵牙醫表表者　廣東牙醫會會長何宜民許菊初同啓

診所　南京路大新公司東首精益眼鏡公司樓上

華陀仙師秘方**補氣尅烟散**

世界大文豪果戈里成功作品

搬上中國銀幕

在南京新都大戲院開映打破摩登時代之最高售座紀錄！！

惡毒的諷刺。尖銳的觀察。具有生命眞實性的幽默大喜劇

給達官大吏洗一個冷水浴

這是一部新的官場現形記

縣衙門裏　春色無邊

姨太太風騷得很　小女兒情竇初開

主演人：胡萍　金山　顧而已　周璇（客串）　施超　顧夢鶴　殷秀岑　王為一　游觀仁　姜修

改編。導演　史東山

監製　張善琨

新華鉅製

狂歡之夜

鐵窗情淚

葛史丹亭爵士，弗蘭茜絲特萊克，湯姆勃郎，三大明星聯合主演哀感緊張艷情鉅片

他準備一死，手刃大敵，以掩滅乃母之過去，維護愛人之將來，極悲壯動人之至

國泰公映在即

地址鄭家木橋大方飯店五樓

大方友記舞廳

茶舞　三時至八時　奉送香茗西點

晚舞　八時至三時　奉送奇巧玩物

舞票　每元十張

電話　八四五五五號

今晚起　本廳首創　有獎跳舞

●購舞票一元●贈獎券一條●贈滿五十號●即開獎一次

人人有得獎希望

頭獎　任客選舞女座擡一小時分文不取

二獎　或本廳舞券五元

三獎　贈送珍貴物品逐日更換

特請　海上著名中西樂隊日夜伴奏

每逢星期六日晚舞通宵伴舞

內部裝飾完全擴充

同是爺娘心肝　同是花月容貌

為什麼一個是享盡人間溫柔，慈母寵愛；一個却受不了捧底苦楚，悍婦欺凌

攝影　姚士泉　收音　顏宗義　佈景　包天鳴

袁美雲

王引　游觀仁　葉文秋　關宏達　徐琴芳（客串）

合演有聲對白傑作

小姊妹

嚴春堂監製

徐蘇靈一鳴驚人導演作

袁美雲兼飾兩姊妹表演兩重個性

一個是貞靜淑嫻的可憐蟲　一個是風騷潑辣的幸運兒

藝華影業公司空前出品

請注意全國各大都市集團獻映日期及地點

兩大高尚戲院

卡爾登　新光

今天同時公映

時間：二時半　五時半　九時一刻

價目：樓上六角一元　樓下一律四角　日夜一律　上午十時開始定座

足為國產影片吐氣……與舶來影片爭雄……

聯華超特空前鉅片

全部有聲對白歌唱滑稽冒險奇情傑作

監製　羅明佑

編導　孫瑜

金燄　黎莉莉　白璐　章志直　韓蘭根　龔智華　徐健　宗由　吳茵　費柏青　合演

今天第十一天開映　昨日兩院依然擁擠

加映　中央攝影場攝製　中國新聞　第四十二號

到自然去

有意想不到的美妙……有意想不到的滿意……

是國產影壇的至寶是家弦戶誦的詩

是萬衆愛賞的畫面是健美運動的範本

是被壓人羣的呼聲是十全十美的鉅製

大光明大戲院

本片攝製成功是整個影壇的無上光榮

本片特長需映兩小時半務請準時蒞臨

今天日夜開映　（日戲）二時半　五時半　（夜戲）九時一刻

九十八位明星　**華特立馬區**　領銜三千餘演員

背景越三大洲　畫面逾四百幅　讀者達三百萬　片長計十五本

風流世家

歷史文藝哀感熱烈奇情鉅片

賺君一把珍珠淚　好作金釵鈿合收

魂銷事去無尋處　腸斷風流奈別何

國泰大戲院

霞飛路邁爾西愛路　電話七三七五七號

今天起日夜開映　（日）三時　五時半　（夜）九時一刻　（定座請早）

今晨十時半特映金蕙漱傑作『小女俠』歡迎兒童

比『亡命者』與『直搗黃龍』更強有力

在軍警密佈防範森嚴的大監獄中，無頭血案，接連產生，弄得滿城風雨，雞犬不寧

空前偉大緊張激刺香艷偵探鉅片

越獄巨案

陰險狡猾、慘酷殘暴，為前所未見

座價照舊　六角一元　本季名片　幸勿錯過

輿論一致推為陳查禮探案中最精彩的一部

他在八萬個賽馬場觀衆中迅速擒獲主犯

華納夏能　遊華返美後第一部作品

跑馬廳血案

好友舞廳今日特別茶舞

這種空前偉大舉行！

三班樂隊大會串

震驚全滬跳舞廳！

各舞場紅星一致參加伴舞

下午兩時開場　特別聯歡　女子音樂　菲國音樂　中國音樂隊　三班聯合會奏

請來一試保證萬分滿意

茶舞優待舞客奉送各色炒飯各色三明治各色蛋糕精美茶點舞票照舊八張

地址愛多亞路南京大戲院對面

海上第一流高尚經濟娛樂場

飛燕舞廳

今晚繼續　驚人表演

看了保你心驚肉跳機會難逢請早駕臨定座

天天舉行　汽球大會

每日六時起奏舞，每元八舞，贈大世界門券一張，奉送香茗

愛多亞路大世界內

金城大戲院

粉妝玉琢　金鑲銀嵌　院內院外　煥然一新

北京路貴州路轉角　電話九〇二一四號

座價　四角　七角　四角九分七　一元

今天日夜開映　（日戲）二時半　五時半　（夜戲）九時一刻

今晨十時半加映一場　轟動世界歷史宮闈偉大絕倫奇情鉅片　**傾・國・傾・城**　座價一律二角　孩童一角

群星薈萃，集人才之精華！花團錦簇，破國片的紀錄！

王獻齋　梅熹　龔稼農　趙丹

胡蝶

嚴月嫻　葉秋心　舒繡文　袁紹梅

開映兼旬，賣座不衰

十餘位大明星聯合主演傑作

全部有聲對白空前鉅片

是流浪女子的人生探險家！

是千百年來的女性煩惱史！

為二萬萬女同胞鳴不平！向數千年惡習慣總攻擊！

女權

胡蝶由大學生而少奶奶，而銀行職員，而女教師，而女工，地位不同，則趙應，情緒的演出，亦應不同，胡蝶演來，忽悲忽喜，忽富忽窮，都能應付裕如，洵奇才也

春風秋雨，茫茫人海飄零，滄桑歷盡緣何事？天涯地角・僕僕人生道上、閑情一片付東流！

購票請早

明星公司精心偉構　張石川導演　洪深編劇

大明星　**吉士馬亞斯**

請與以往任何警匪激戰影片比較，當知此片優點所在矣？

不入虎穴焉得虎子治人之道還治其身

撲滅巢窟。計誘智擒　死匪無赦。格殺不論

剿匪偉績

PUBLICHERONO

浙江　地址浙江路南京路西首　電話九九七八三

時間　三時　五時　七時　九時　座價　二角　三角　四角

老匯　電話五〇三一三七九號

一身是膽主角　**詹姆士賈克奈**　最新偉大傑作

為友誼冒險，銀漢捐軀　|　為科學犧牲，流芳千古

此君有三好好色好友好勇

三時一刻　五時一刻　七時一刻　九時一刻　價目　二角　三角

銀漢千秋

"CEILING ZERO"

驚心動魄哀感詼諧唯一航空熱情鉅片

今天星期日特別加映一時一刻一場

威利　乍浦路　電話四三九八二號

瓊克勞馥大傑作

東風海棠

香艷浪漫愛情名片

三時　五時一刻　七時一刻　九時一刻　座價　二角　四角

辣斐

羅克（滑稽笑匠）（影壇名宿）

一九三六年之無上名貴滑稽笑片

無膽英雄

注意每逢星期日下午一時加映一場

時間　三時　五時　七時　九時一刻

虹口

維多麥克勞倫主演大世界轟動大傑作

（勝大方有官做）（拚命才能建奇功）

赤手勤王

每逢星期日下午一時起加映一場

下期准映（河山壯氣）戰事俠情巨片

死剩最後一人，決不屈服！

孤軍魂

死神籠罩每個人身上！毀滅充滿每一個角裏！

戰爭巨片

西海　[illegible]　一角

先施公司

秋季大減價一元商店

第一第二第三分店同時舉行

內衣部 特價貨

- 男裝 奶色春秋衫 每件一元
- 男裝 玉色春秋衫 每件一元一角半
- 男裝 肉色春秋衫 每件一元三角半

傢私部 今天特價

- 十二件時代柚木房間傢私 全套二百廿五元
- 四尺半大花板矮床 五尺純鋼鋼皮墊 花綢彈子褥 全套一百十元

南貨部 秋令補品

- 眞正北洋黃唇魚膠
- 吉林人參
- 再造丸
- 照碼八折

◁文具部▷

- 美國愛寫牌各種新式檯水筆
- 美國愛寫牌各色女裝活動鉛筆
- 美國愛寫牌金銀活動鉛筆
- 美國愛寫牌特號自來水筆
- 美國愛寫牌元杆各色自來水筆
- 美國愛寫牌八角式九用金筆尖自來水筆
- 美國愛寫牌八角式九用金筆尖自來水筆
- 美國愛寫牌八角式自來水筆
- 美國愛寫牌男裝眞空管自來水筆
- 美國愛寫牌男女裝眞空管自來水筆
- 美國愛寫牌女裝眞空管自來水筆
- 美國愛寫牌副號自來水筆
- 美國愛寫牌九用金筆尖自來水筆

原價十元每枝 原價廿八元每枝 原價十二元每枝 原價三十元每枝 原價廿元每枝 原價十四元每枝 原價十元每枝 原價十四元每套 原價十元每套 原價六元五角每枝 原價五元每枝 原價十六元每枝

一律照碼七五折 特價每枝四元 一律照碼七五折 特價每枝十八元 特價每枝七元 特價每枝廿二元五角 特價每枝十五元 特價每枝十元 特價每枝七元五角 特價每套七元 特價每套四元五角 特價每枝三元五角 特價每枝十二元

安凱第本特公司

南京路一七二號江西路口 電話一一六二五

各貨大廉價 照市價便宜四成

上午九時至下午七時

大批新貨係由銀行中購得故售價特別低廉

英國羊毛織物 花色繁多質料精良

各種新式絨布

絲織婦女衣料

大批超等銀鼠

男子用品：羊毛大衣料 整件衣料 駱駝絨

女子用品：羊毛大衣料 各種毛織品 羊毛衣料

代客贖當

[illegible]

代贖項目

珠玉 鑽石 紅寶 象牙 古式 朝珠 書畫 地毯 古銅 紅木 翡翠 赤金 盤寶 玉器 鐘錶 絹繡 圖章 古硯 陶器 傢具

英界愛多亞路淡水路對面均樂邨第十四號

寶成古玩號 電話三四七〇四

上海舊貨商店

南京路雲南路口電話九三〇三九

推銷秋季貨品特別大賤賣 滿意 歡迎比較

- 全毛花呢夾大衣 每件六元起
- 時式現成各種西裝 每套八元起
- 花旗晴雨鷄皮大衣 每件十四元
- 花旗鷄皮拉鏈球衣 每件十二元
- 特等格子府綢襯衫 每件一元四角
- 英國全線府綢襯衫 每件二元
- 全羊毛西式圍巾 每條六角
- 青年時花領帶 每條三角
- 鮑勃霖西裝雨衣 每件三元
- 獖皮西裝經濟雨衣 每件四元八角
- 英國綢面時裝女式雨衣 每件九元半
- 全部名貴珍品 鑽石 翡翠 珠寶 首飾 古玩 銀器 德國鐘 男女錶 錶帶鍊 同時一律犧牲
- 黃黑眞正紋皮鞋 每雙五元八角
- 附旅行眞皮軟蓋提篋 每只五元正

長篇小說 惜分飛

三五九 顧明道

第十五回 客地得家書歸心似箭 子身度佳節愁緒成魔

正說間。一個侍者早引着一個女郎走進室來。全身白色。白鞋白襪。衣袖短至肩下。露出雪白粉嫩的玉臂。手上却戴着白手套。如出水芙蓉。一塵不染。錦花便過去一拉伊的皓腕說道。明霞。你來了。杜粹道 我來介紹一下吧。遂代魏明霞向慧君等三人介紹過、慧君美雲細瞧魏明霞便是當年清涼山上和錦花同遊的女侶。彼此都呆了一呆。衆人分賓主坐定。杜粹和錦花雙雙敬酒。慧君因一則不會喝酒。二則熱天不喝。故涓滴不飲。杜粹又教侍者開汽水。凡不喝酒的都飲汽水。都益處的川菜。調味極佳。而杜粹所點的又都是精美肴饌。但慧君吃得很少。伊有肝胃疾。故有辣性的東西不敢吃。而川菜又是以富有刺激性的辣椒品爲上乘。杜粹一時忘記了。席上杜太太和慧君坐在一邊。仍是他們的說話最多。錦花和明霞交談甚密。杜粹和天樂說得不上七八句話。常常敬杂敬酒。美雲却拉着明賓的手胡亂閒談。天樂勉强坐着。甚是無聊。只顧把啤酒冲了汽水。一杯一杯的喝着。杜太太告訴慧君說，杜粹在前月已升了大同銀行的副經理。在上海靜安寺路購得一座新式的洋房。結婚時新房便做在新屋裏的。現在錦花歸寧母家。在此住了五六天。不日即要返申。（未完）

站在最前線

余鑫

作戰的時候，能夠身先士卒，指揮進攻，不顧自己生命的犧牲！不怕敵方炮火的猛烈！他這人必定能使人欽佩，人們必定要稱讚他是戰場的勇士。

商業上的競爭，也和戰場上作戰一樣，能夠不顧自己血本的犧牲！不怕同業的搗亂！它才能使顧客滿意，才能得到同業領袖的地位。

這幾天，眼鏡業紛紛減價，很有點緊張的氣象，但是考其實際，能夠最肯犧牲的還要算茂昌眼鏡公司，譬如像NORTON白金無邊眼鏡，COLFAX紅金無邊眼鏡，……這些美國最新式的眼鏡，每副減售二元起，著名的德國蔡司眼鏡片，也特別賤售，這都是能拿事實給人看的。

所以茂昌能夠得到同業薄利領袖的地位，決不是倖致的，因爲它是始終勇敢的站在眼鏡業的最前線。

女看護自白

菊華女士

讀了九月二十二日沈維顯君的『希望醫院中之女看護者』一文後。使我感到看護們不能盡職的慚愧。現在我以一個看護的資格，來報告一些自己服務的情形給本刊的讀者吧！

我在NT醫院服務有四年多的歷史了。自信對看護病人方面。有些經驗。病人普遍的心理亦可以說是很能了解。所以，平常我很少有使病人不快或不滿意的地方。四年來，我抱定了一貫的宗旨爲病人服務。時時以自擬的三個簡單的條件來勵着自己，對自己的職務，不敢有一絲的疏忽。雖然，現在沒有什麽成績。但，很能得到病人們熱烈的鼓勵，這是我所足以自慰的。

這三個條件是：一。『不暴燥。』有人以爲看護病人是件舒適的事情。其實却是很吃力的『苦差使。』每天早晨五時半起身後。六時就要給病人第一次的檢查脈搏與體溫。其次是給病人配藥喂……第一件事情還沒有做完的時候。第二件事又接踵而至了。每天簡直沒有一刻休息的時間。那時，心裏就覺得慣惱了。但反想一下，自己既爲看護，不應有那種矛盾的思想。所以我在病人面前始終沒有使人難受的暴燥過。亦沒有任意斥責病人或對病人發怒那類的事情。我覺得自己的服務不週到時，下次我

四馬路石路口 大豐綢緞局

●綢緞業中新起的一枝勁軍！

四馬路石路口

電話九五五二七

開幕大廉價

今天特殊貢獻

上午九時起下午一時起 售完爲止

- 各色紡綢旗袍料 三百件每件八角
- 各色舞奶綢旗袍料 三百件每件一元五角
- 各色大豐葛男袍料 五百件每件二元五角
- 眞絲全完色廠葛被面料 五百條每條二元

顏色隨擇每人限購一種

電話九五五二七

◀每日播音節目▶

- 沙不器話劇 中西電台一〇四〇下午九時〇五分到九時三刻
- 嚴雪亭彈詞 友聯電台八八〇中午十二時二刻到一時一刻
- 大戲考唱片 市滑電台一三四〇中午十二時二刻到一時一刻
- 新戲考唱片 致本電台八〇〇下午二時三刻到三時二刻

四馬路石路口

永安公司

十八週紀念 大減價

○綢緞疋頭部○

- 对閃色元花綢 每尺三角八分
- 各種法國喬其絨旗袍料 每件十六元半起
- 新到大批名貴女裝大衣 特別廉售

○化粧部○

- 永安牌雪花 一元四瓶
- 法國老牌白玫瑰生髮水 每瓶一元五角
- 留蘭香牙膏 每管兩角

○糖果部○

- 澳洲亞納士二磅裝美利餅干 每聽特價一元九角半
- 本牌五磅裝四色餅干 每聽特價九角半

○南貨部○

- 美味醉蟹 大罎九角 中罎四角半
- 紅燒牛肉 每元五聽

○文房部○

- 康克令自來水筆活動鉛筆 今日大賤賣 大贈品
- 最新裱房花紙 大賤賣 對折至八折
- 廣告畫紙每疋十六碼長卅寸闊 賤售一元二角半

福利公司

長毛駝絨及紫羔呢

最新出品，質料高尚，顏色美觀，漂亮無比，時髦士女，不可不備，自置饋友，無不相宜，售價奇廉，海上無雙，敬希各界，惠臨參觀。

- 長毛駝絨 門面五十八寸及六十寸二種 每碼十三元五角起
- 紫羔呢 門面四十八寸 每碼十三元九角五分起

時式衣料百千餘種

- ◆純毛薄呢◆時令純毛薄呢，顏色極多，格子，條子，點子，應有儘有。每碼六元五角起
- ◆兎子毛薄呢◆Angora 特別美觀，非常輕暖，時令衣料，非此莫屬。每碼八元七角五分起
- ◆純毛蘇絨◆花式奇多，顏色美麗。每碼三元五角起
- ◆純毛格子薄呢◆各種新式方格薄呢，係本年份最近出品，美妙無比。每碼三元五角起
- ◆花薄呢◆最新花式，最新顏色，最新用品。每碼一元六角五分起
- ◆塔府綢◆花素各色，應有儘有。每碼二元五角起

女式用品應有儘有

- ◆寬緊肚圍◆Reducing corset 每件四元二角五分
- ◆乳罩◆Brassier 每件五元九角五分起
- ◆女裝大衣◆每件三十一元五角起
- ◆羊毛外套◆每件六元七角五分起
- ◆純毛圍巾◆每條一元九角五分起
- ◆絲圍巾◆每條三元九角五分起
- ◆各色羊毛手套◆每雙六元九角五分起
- ◆純絲手套◆每雙二元二角五分起
- ◆新式手袋◆每只九元五角起
- ◆新式耳環◆每付一元五角起
- ◆各式飾物◆每件一元二角五分起
- ◆綵絲腰帶（可洗）◆每條二元五角起
- ◆新式皮鞋◆每雙十九元五角起

男式用品一無不備

- ◆新式呢帽◆每頂十元五角起
- ◆羊毛圍巾◆每條二元五角起
- ◆絲圍巾◆每條三元二角五分起
- ◆短羊毛襪◆每雙一元三角五分起
- ◆長羊毛手套◆每雙八元五角起
- ◆鹿皮手套◆每雙九元五角起
- ◆有毛皮手套◆每雙十六元五角起
- ◆開東用有毛皮手套◆每雙三十七元五角起
- ◆純毛衫◆每件十七元五角起
- ◆純毛背心◆每件六元七角五分起
- ◆上等新式領帶◆每條一元二角五分起
- ◆上等皮鞋◆每雙十五元五角起

福利公司

滬西國貨商場

新閘路 卡德路

電話 三四二四五號

轟傳已久唯一國產大商場

◁陣容一覽▷

綢緞部　布疋部　毛織部　呢帽部　襪子部　搪磁部　襯衫部　料器部　水瓶部　鞋子部　玩物部　化妝部
人金部　毛冷部　手帕部　罐頭部　駝絨部　時裝部　文具部　皮件部　野味部　銅床部　獎券部　國傘部

抱定產銷合作給滬西市民作忠實服務

明日上午十時開幕

◎敎◎請◎樂◎ ◎氏◎姊◎妹◎

◎舉◎行◎揭◎ ◎幕◎典◎禮◎

大減價　歡迎參觀

集合國貨的大本營 新秋用品無美不備

◉告市民書◉

吾國物質進步，工藝落後，年來舶品在市混合，銷售則買者缺乏鑑別能力，或移轉目光，樂用洋貨，非將國貨集中推銷，不足以引起顧客之興趣，但滬西人烟稠密，地面遼闊，急宜盡量推展，以應滬西各界就近選購，茲特在新閘路卡德路轉角繁盛區域自建三樓大廈，創設滬西國貨商場，搜集國貨廠商二十餘家之出品，國貨應有盡有，莫不物美價廉，凡愛國仕女，光顧參觀，不勝歡迎之至

滋補力最豐富的 威靈美味麥精魚肝油

犧牲五萬瓶：普遍大贈送

一磅大瓶，一元五角，買一送一 各大公司，各大藥房，聯合舉行

威靈麥精魚肝油，係用真正挪威鱈魚肝油，及真空浸濃之大麥芽精，和以芳香美味諸品，經由著名藥師調合而成，乃一最新補腦強身，補腸益胃之良劑，兒童服之，必能助長發育，現為普遍各界試驗起見，特犧牲五萬瓶，作大規模的贈送，凡購買大號威靈麥精魚肝油（一磅瓶），每瓶一元五角，買一瓶再送一瓶，本埠電話購買請撥九二五二五，不取送力，外埠函購，另加寄費 ◎歡迎外埠經理優待章程備索◎

本埠南京路先施，永安，大新各大公司西藥部，南洋藥房，二馬路英華街口正威藥房，四馬路華美藥房，雲南路濟華堂藥房，虹口天潼路福德路大華藥房，[illegible]東方藥房，愛文義路吳德藥房，蒸藥房，十六舖美濟藥房，西門和平路泰威藥房，總批發處正威藥房

招請合作

現光明澄溪有新發明小實業，前途頗有志於事業者請求合作一人，凡品行端方，思想新穎，交際活潑，願於一星期內投函本報二五七八號信箱，合則約期面談，不合恕不作覆

定給病人去賠罪，自己也竭力避免再犯同樣的弊病。起先。我感到這事情的難做。但是。久而久之。也就沒有難不難的事情了。

二•「不驕傲」。病人最討厭的是看護的「搭架子」。一個看護假使要「潔身自好」那樣不願去接近病人。那末。她在服務精神上。一定也是非常勉強的。試想。這種看護在病人的腦海裏得到的是什麼印象。非但看護個人要被人蔑視。就是整個醫院的前途。也要受到極大的影響呢！每次在檢查病人完畢後。時時去詢問病人是否還需要什麼物件或看護們所應做的事情。有時。我不等病人開口早已把他們所需要的物件預備好了。任何事情都使病人感到滿意後才止。他們也感不到枯寂空虛的病院生活的難受。這是對病人的康健。有很大的益處的。

三。「不貪懶」。貪懶大家知道是一個極不良的習慣。看護們尤宜戒之。假使一個病人在意料不到時期中。很容易使有救的事情變成慘劇。這全靠看護的服務精神了。在我。祇要事情是我能力所夠得到的。我總先人去做完了。在肉體上。雖感到疲乏的痛苦。但我的精神。却得到莫大的愉快與安慰。所以我不願貪懶。也不要貪懶。我願我能永遠「不貪懶」。

四年以來服務在醫院的唯一的信條。「不暴燥」「不驕傲」「不貪懶」。就是我使看護的姊妹們能照以上的三個條件做去。一定有美滿的收穫的。願大家努力實踐這三個條件吧！㊂

冰天雪地（蘇金）

The Daring Seven

▲蘇聯聲片　上海映▼

□怎樣去瞭解蘇聯影片

最近在上海大戲院 開映的蘇聯影片。一張是『却派也夫』。一張是『無國遊民』。這一張『冰天雪地』是第三張。我不知道一般人怎樣的態度去看蘇聯影片。我以為我們看一張蘇聯影片。它的意義和我平日看一張普通胡鬧色情的影片。完全不同的。第一點。蘇聯影片它所攝取的題材。總是實際生活的反映。我們看着影片的時候。一點沒有輕浮空虛的感覺。這一點。你如使常看影片的人。你馬上就會得到這樣的感覺。第二。蘇聯影片每一張影片都有它們嚴肅的主題。它絕對不像普通影片專寫戀愛喜劇。擁抱。接吻。瘋狂的。放浪的高貴紳士小姐們的戀愛生活。——這些描寫如使作為指出資產階級生活腐爛的橫剖面。當然亦無不可。但是在這裏。所有劇本都是用了富有煽動性的手段。誇張了男女的戀愛生活。他們唱歌。他們舞蹈。他們舉行高貴的宴會。……這樣對於一般觀衆。的確是有着最大的毒害的。——但是蘇聯的影片就絕對不同了。——我們看『却派也夫』是抒寫沙皇時代一個領導革命義勇軍衝破沙皇軍隊陣線的革命戰士。但是作者絕對不把『却派也夫』這個人物寫成一個『英雄』。寫成一個『偶像』。它祇是表達了在『却派也夫』模範的作戰方式之下。革命的義勇軍怎樣奮勇地作戰。寫一隊革命軍隊的奮勇。同時指出了領導作戰的領袖。那不過使現在的革命軍隊不要忘記了以前在革命時代，犧牲的戰士。

再說那張『無國遊民』。它寫蘇聯政府怎樣把那些漂泊。顛沛。一向過着流浪生活的吉潑賽人。使他們留在集體農場上。能夠得到一個溫暖安定的生活。這些一向以流浪。歌唱。求乞為生活的吉潑賽人。他們現在也可以在集體農場上工作。獲得他們最安定的生活了。

最少。在這兩張影片裏。我們可以看出蘇聯影片與其他影片的不同。所以我們去看一張蘇聯影片。應當更進一步的去瞭解這些影片在本質上是與其他影片怎樣的不同。

□表現人類互助的『冰天雪地』

『冰天雪地』是一張探險影片。全片描寫人類的互助。與人與人之間愛的偉大。看過了『冰天雪地』。它給予我們無上的感動！

關於蘇聯的探險。以前我們有過一張『冰島遇險記』的『記錄影片』。就在那張影片裏。已經非常真實地指出了蘇聯科學家是怎樣勇敢冒險地到北極去作科學上的探險。這一張『冰天雪地』是記述一隊科學考察隊。到終年冰天雪地的北冰洋去作考察探險的工作。在那裏。考察隊足足住了一年。他們雖然經過了許多艱苦。但他們終於找到了一處鉛礦。

全片寫考察隊在北冰洋考察遇險時的情形。非常沉着而真切。在那些大風雪裏。在那冷得使人凍僵的冰天雪地裏。那裏才現出了人類互愛精神的偉大。當我們看見一個伴侶。在冰天雪地凍得要暈過去的大風雪裏。他依着抱着他生命危殆的同伴在一望無涯的大雪裏。慢慢地把他抱到家裏來。雖然他自己也凍得要暈過去了。雖然他也不能支持了。但是他終是咬着牙齒支撐着。肩負着。他那生命危險的伙伴。

又如兩個北極土人。他們因為他們的村長被熊咬傷了。於是走了兩天兩夜地來考察隊。請他們派一個醫生去。於是那七個考察隊員中。那唯一的女隊員——女醫生和一個飛行家連忙坐了飛機。趕到那村莊上去。雖然他們的飛機在半途遇了險——飛機上的機器壞了。但是他們斷不了這些危險。為了去幫助一個人的危難。他們能夠推辭麽？

作者是用了非常沉毅與堅定的步調。來寫這一隊北冰洋考察隊在那冰天雪地的北極地帶上表現了人類最偉大的互愛精神。

全片故事大概是說在一九三三年五月青年列特尼可夫發表一份公開信提議組織科學考察隊。到北冰洋。『快樂灣』去作考察工作。當時報名的有四百〇九個人。但選選的。只有六個人。其中有一個是女醫生。他們這一隊六個人決定八月六號出發。但在船上。竟發見另一個躲在船艙裏的青年。他們發覺後。祇得讓他做厨司。這樣他們一共是七個人了。

『快樂灣』天氣非常寒冷。這中間。女醫生和飛行家曾到一個小林子裏救活了一個村長而列特尼可夫和柯爾芬克里因為出發考察。因把雪車失掉了。又因迷了路。柯爾芬克里因體力不支終於病了。後來雖然有土人找着他們。但柯爾芬克里終於死了。他們穩靠找到了一處鉛礦。到第二年八月裏三個隊員都想回去。而女醫生和列特尼可夫。那年青厨司都仍舊留在那裏。繼續工作。

□演員沉着洗煉使人感動

就演出方面說。我們總覺得蘇聯影片中的演員。他們的演戲。個個都很自然。不勉強。不做作。不生硬。同時更是情感非常豐富。如使有人要把什麼『天才』加在聽明人身上。我以為每一個蘇聯影片的演員。都是『天才』。

比如說這影片中幾個演員。——馬加洛的。女醫生奧合里明果。她是全片中唯一的女演員。她所擔任的女醫生。演技非常自然而真摯。我們找不出她是演戲。其次那個青年厨司——洛業尼可夫飾——他的滑稽可笑。他的純真悲慟。處處都抓住你的情感。此外飾洛柳茨夫的探險

藝海

元下公司

新鮮牛肉汁 每日一送每月洋四元

新鮮童鷄汁 每日一送每月十二元

通函電話均可訂限

地址西門內河沿路 電話南市二二一九五

專門冲晒放大

南京路英華街大東旅社斜對面摩登照相館，為服務社會起見，特設專門冲曬部，完全用新法代客冲曬放大，冲洗免費，代印特廉，詳請二元加送十寸放大一張，務請一試，保證滿意，電話接送九三八八四，

代印價目	放大價目
[illegible]	[illegible]

摩登照相

●附送放大●

四寸一元四張	四寸三張五角
[illegible]	三寸半打五角
[illegible]	二寸半打四角
[illegible]	一寸每打四角

快照報名

●隔日取照●

南京路摩登照相館英華街

新新公司

三樓廉價商場

襪

（綢緞部）國產綢緞旗袍料大犧牲 每件一元九角八分至二元六角八分 減去市價三分之一 真實質的犧牲

（足頭部）摩登條子洋紡 每尺三角五分 頭號格子絨布 每元四碼

（罐頭部）五香鳳尾魚 四聽一元 美味老牌紅燒牛肉 五聽九角 非常犧牲賤賣

（照相部）116 AGFA 大分特快色捲片 每捲特價七角五分 柯達小白匣尼鏡箱（原價一元四角四分）每只特價一元八角五

（西藥部）鷓鴣菜 每盒減沽二角五 四盒九角 祗限一天 賣完為止

120支男女中裝統紡細蔴紗襪 特別犧牲 三雙一元（祗限今天售完為止）

（洋什部）320 針婦女蠶絲舞襪 賤賣二雙一元

（無線電部）新到大帮 DETROLA 五，六，七燈長短波收音機 特別平沽 美國最新外差式五燈收音機 特價每只六十五元

（磁器部）貼花鳥飯碗 特價每同八角 四季花菜碗 每同八角五分 青山水飯碗 每同四角

（音樂部）凡購買唱片二張 奉贈上等鋼針一盒

秋季大減價特別犧牲

三益綢緞公司

備貨比衆精美 售價長期低廉

忠誠服務 老少無欺

▲總店▼ 南京路石路東

▲新店▼ 南京路五龍冠生園對面

秋令貨價擇要露佈

緞背毛葛	每尺二角二分
各色軟緞	每尺二角四分
蘭通綢	每尺二角八分
新花羅娜綢	每尺四角二分
全絲獨幅廠葛被面	每條二元
雙面緞	每尺三角八分
錦地綢	每尺三角八分
國泰綢	每尺三角八分
全絲富麗綢	每尺三角八分

湖南古醫陳正陽

專治疑難怪症 立起沉疴

[illegible]

寓白克路小菜場對過永年里七號 號房啟

重慶商店

是參燕業巨商（慶昌參行）與銀耳業專家（駐滬重慶銀耳總莊）聯合組織

●各種參燕銀耳●應有盡有●

專售川產銀耳 統辦環球參燕

今日開幕

欲購請早 犧牲品限購二兩

今日犧牲品：●四川本色銀耳每兩三角●四川甲種銀耳每兩二元●頂上龍芽官燕每兩一元●八百枝洋參每兩三角●四川統貨銀耳每兩八角●四川繡球銀耳每兩三元●吉林移山人參每兩八角●紅直上參鬚每兩二元●國產別直參鬚每兩二角

地址四馬路雲南路會樂里大街

介紹國醫內婦科李夢雲

[illegible]

杜鏞　林康侯　王曉籟　袁履登

上海婦女補習學校招生

上海市教育局立案

（宗旨）[illegible]

（科目）國文科　英文科　算學科　簿記科　縫紉科　刺繡科　音樂科　日文科　打字科　常識科

（資格）不限年齡 不拘程度

（時間）上午或下午

（章程）函索即寄

（校址）[illegible]

（顧問）[illegible]

（校長）周振韶

（附告）歡迎參觀

東南大戲院　電話八三一六六號

明星影片公司攝製—合衆公司出品—華威公司發行

明星公司

白玉霜　初登銀壇處女傑作

張石川導演

明星最近出品

『海棠紅』裏有許多醜臉譜：

檝

肥

老

時間　二時　四時　七時　九時一刻

價目　樓下一律三角　樓上四角　日夜一律

在南區獨家映（請早蒞院）

海棠紅

精彩白出

中央大戲院　電話九六一六二號

時間　二時　五時　七時　九時

座價　初下一律二角　日夜一律

今天日夜開映

王先生奇俠傳

曹錫松編劇　湯傑主演　左明

天有一聲對白滑稽笑片

大仙洞裏吞劍飛人　青天白日陰魂出現

小朋友們特別歡迎

卡德大戲院

飛劍女俠　程步高編導　大俠林冲

時間　二時　四時　七時　九時

小洋一角

華德大戲院

大滑稽王　羅克　無膽英雄

時間　二時　四時　七時　九時

小洋一角

世界大戲院

人猿泰山

時間　三時　八時

價目　小洋

萬國大戲院

葉娟娟　楊柳青　孤軍　白雀寺

時間　三時　七時　九時

一角

明星大戲院

全部天然五彩　本本燦爛奪目

世界悲劇　薛爾維雪耐

在大光明映時連場客滿

松嶺恩仇記

綠水青山幾許人間恩怨　黃衫紅粉無限兒女私情

銀壇奇蹟　價逾百萬

時間　二時半　五時　七時　九時一刻

座價　二角　三角　四角

蓬萊大戲院　電話二三四八七

秀蘭鄧波兒

小英雄

"THE LITTLEST REBEL"

時間　二時半　四時半　六時半　八時半

座價二角

拉五卡滑大會串　派蒙彩通稽

新中央大戲院　電話四二五一五

時間　三時　五時　七時　九時

座價　二角

注意　本院

今天開映

最後一天開映了！！

桃源春夢

韓蘭根　劉繼群

妙人一對　功架十足　仙鄉窺浴　心癢難熬　噱頭百出　笑話連篇

榮金大戲院

震動中國影壇

時間　二時　四時　七時　九時

座價　二角

葛陳黎沈鄭章殷　全體合演

今天日夜開映

迷途的羔羊

對人類提出一個備忘錄・以漫畫手法寫人生百態

恩派亞

蹦蹦戲

地點適中◉座位舒適◉招待週到

辦事電話八一〇六二號　公用電話九六〇三三號

白玉霜

評劇皇后兼電影明星

小白玉霜　李花張桂艷艷　琴君秋

時間　日二時起　夜八時起

預售對號券

座價　（日戲）一角　二角　三角　五角　（夜戲）二角　四角　六角

今天日戲　嫖院　廟會　起解　會審

全部玉堂春

夜戲

已打三六十次破座紀錄

轟動上海　百看無厭

潘金蓮

全部

新編名劇佈露

全部西廂記

白玉霜

共舞臺

電話　八四八〇八　八五八八九

愛多亞路

平民化座價

日戲　夜戲

我們的特長是不苟且

洞庭湖

搬上舞台

滿台真水及大瀑布

舞台創見

飛劍放白光　飛刀射火燄

真船上台

船上住滿了人在水中搖來搖去

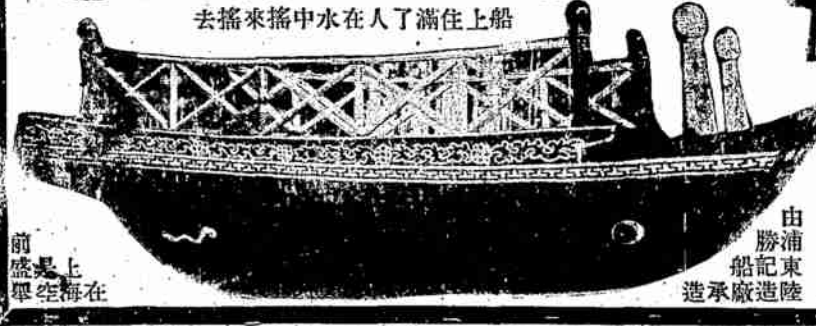

由浦東陸勝記船廠承造

驚人

今夜七時

第八集

滿座

連變二十變

一場佈景並不閉幕

今天日戲

第七集

二十萬觀衆一致公認情節最好的一集

全新佈景五十五場

全新服裝五百餘件

七集開演以來日日天天滿座

火燒紅蓮寺

大光明舞廳

著名舞星七十人　原有基本外特聘

皇后張雪芳　東后吳紉雯　西后任文仙　妃林任得愛芳娜

五虎將　沈周徐金胡　愛佩芳慧萍　娜英君珍玫

參加伴舞

兩時開場　每圓八舞

逍遙舞廳

今天起始　兩班舞女大會串

大上海大戲院

今天日夜開映：日戲二時半 五時半 夜戲九時一刻

歌舞發跡大藝人 卻爾珂林・『擁情舞作』女主角 史德裴杜娜・一代肉獸大家 佛蘭摩根

暨好萊塢著名美女二百人合演偉大傑作

第一部三原色五彩立體歌舞巨製

特殊介紹

風月海盜

發藝術之珍秘寶庫！放銀壇之鮮明異彩！

花影月光 情歌膩舞 雪肌霜膚 活色生香

雷電華影片公司本年度最榮譽大貢獻

加映 新聞短片第六號 時代的進展

明知伊冤屈，而片刻之間執法的大刀將斷其粉頸

賴甫白雷梅・瑪格麗邱姬

合演緊張刺戟愛情佳片哥倫比亞出品

斷頭臺畔

鐵案如山，其惟待死神降臨！

陷阱雖設，如何得兇手落網？

大上海大戲院准下期開映

閃爍於歷史上之美人而情種的女王展演於銀幕之上

法國文聖大仲馬原著

凱絲琳赫本偉構・弗德立馬區

女王殉國

南京大戲院

今天日夜開映：日戲二時半 五時半 夜戲九時一刻

科・學・演・化 理・想・幻・奇

攝製歷時三年，演員數達二萬，機械器具動以百萬

預言文學家韋爾斯巨著

雷門梅賽，西特烈哈德惠，瑪格麗史谷等大傑作

H.G.WELLS' 'THINGS TO COME"

同時加映 卡通米老鼠審判日畫片

未來世界

並不加價●日：六角・一元・一元半・夜：六角・一元・一元半・二元●並不加價

琪恩哈羅領銜偉構

佛蘭支通・加萊葛倫合演哀艷軍事巨片

蘇珊恨史

Jean Harlow in "Suzy" With Franchot Tone & Cary Grant

擁有米高梅華納二十世紀福斯三公司鉅片權

光陸大戲院

今天日夜開映：兩時半 五時半 九時一刻

真皮彈簧座椅 樓下大洋三角 座位佔全院之半數

仲夏夜之夢

舉世公認為電影藝術之最高峯！

A MIDSUMMER NIGHT'SDREAM

融光大戲院

今天起映 三時半 五時半 七時一刻 九時一刻 座價二角三角四角五角

環球公司獲獎出品 唐勃烈格斯及恩吉琪羅絲合演

刺戟緊張武俠冒險長片

下・集・

荒山奪寶

ADVENTURES OF FRANK MERAIWELL

龍宮覓寶 死裏逃生 破浪乘風 馳奔角逐 力鬭野獸 奮勇救父 英雄立功 惡賊殲滅

握六大公司鉅片映權●成滬西唯一實惠影院

巴黎大戲院

今天開映 時間二點半 五點七點九點一刻 價目 樓下前座二角 後座四角 樓上六角

十二大明星 考爾門 大前傑作

演員四萬九千 耗資二百餘萬 攝製歷時二年 籌辦八個餘月

文豪迪更斯生平得意作

雙城記

錦河杜月桃絮血聖士
繡山鵑花蘭鐵情烈魂

與宇宙不朽之米高梅文學鉅製

十三大本 開場即映

今晨十點半 傾國傾城 | 不公日開映 考爾門主演 紅粉金戈

麗都

北京路貴州路 二時半 五時半 九時一刻 電話九一四一〇

第一流大導演范達克最偉大貢獻

麥唐納・奈爾遜埃第 合演偉構

月聲石寶鵑淚山芳
色，定帳紅，斷塵
心金情！花湖腸！

"ROSE MARIE"

鳳凰于飛

今晨十時半電影兒童

星期三，四，五，六，日，一 凡六天開映

一元跳舞 舉行以來 天天擁擠 個個歡騰 今日提早 三時開場 門票一元 奉送細點 夜舞照常 七時開場 每元十舞 奉送香茗

一元跳舞 四小時

舞伴衆多是紅星大集合！經濟歡舞是舞廳之新創！

明星舞廳

羅致各大舞場紅舞星參加

愛多亞路淡水路口

共和

老西門方浜橋 電話南市二三二四六 二時四時七時九時

今天開映(○)座價一角(○)

國產驚人冒險武俠激鬥巨片

水上英雄

張慧冲主演

上午十時加映一場

一週一度

麗都交際茶舞

又于今日下午五時起舉行！

請偕舞伴

每位一元 茶點在內

址：麥特赫司脫路

電話：三三〇二二

上海唯一高樓伴舞場

大新舞廳

天天茶舞 下午五點起

天天全滬紅星伴舞 每元五舞

今晚特請 前百樂門飯店歌舞班領班

浮拉羅小姐及其全班少女表演

本廳現已出版紀念特刊

全班草裙舞 及其他新穎節目歌舞

霞飛路◎馬浪路口

摩登西服公司

△秋季條花呢▽ 西裝……十一元

△入字秋大衣▽ 每件八元半

◎化了二十元的代價就可定製西裝一套大衣一件……

△純毛海林蓬西裝 十四元
△純毛藏嗶嘰西裝 十四元
△最新條花呢西裝 十七元
△秋冬兩用呢大衣 廿四元
△格子海列斯大衣 廿四元
△格子厚花呢西裝 廿元
△斯炮鐵克呢西裝 廿五元
△條子套頭呢西裝 卅九元

◎正所謂便宜到透頂……絕頂

西門子床廠

愛多亞路廣西路口華商

製造廠閘北江灣路[illegible]

◎大名鼎鼎！◎全國聞名！◎信用卓著！◎出品最精！

敬謝各界

本廠開設迄今向蒙外埠批發從未刊登廣告此次因使各界便利答謝起見乃擴充門市部闢二大部份故特舉行大減價二十一天尋承各界踴躍惠顧不勝榮幸本廠爲更求各界明瞭閘北工廠中之內容爲鐵床鋼床詳情起見特於日前特備汽車多輛專迎各界前往參觀乃承各界熱烈蒞臨並加讚許隆情厚意永矢勿諼但近日廠中工作忙碌未免招待不週尚希鑒原是幸特此道謝

不必誇張 事實證明
盛況空前 非買不可

喜字銅床價值五十餘元 祗賣廿八元
柚柱花板噴漆兩用床 祗賣十元
加市玻璃鋼板鋼床 祗賣十元五角
三尺圓管鋼絲床 祗賣二元
大號不退色克羅米床 祗賣廿一元
噴漆小孩床連墊褥在內 祗賣五元半
今日星期 格外便宜

秋季大減價 三星期

市商會國貨商場

集合四十餘廠商 全部貨品 特別大犧牲

●地址天后宮橋堍● ◎電話四〇一二六至九◎

『無國游民』

蘇聯電影藝術的發展。完全與他們的文學。隨着戰爭與建設各時期而開展起來的一樣。蘇聯勞働階級的藝術家們。都站在生活的前衛高舉其指揮刀的。

蘇聯電影的特質。我們總覺得是藏在從普希金起一直到現在的勞働作家的作品中的。這便是探求生活的正義與發掘靈魂深處的乞求。

吉卜西人的漂泊生活。從好久以前就被各國的文學家注意了的但是最深刻的認識還是俄國。尤其在高爾基的作品中。流浪的吉卜西人渴望着一種生活。這種生活却不是在土地上挖來挖去。甚至最後連自己的墳墓也來不及預備一下的生活。因此他們始終的漂流着。這便是世界上沒有一處能使吉卜西人願意安居下來的地方。這也是在無國游民中含着深刻意義的所在。

此片在短短的時間內。而能把吉卜西人受苦的靈魂中對於生活隱藏着的乞求。完滿的表現出來。在影片的開始時。我們就看到無邊際的豐富的麥田。吉布西人的馬與車出現了。在車後面的婦女們負着沈重的包裹長途跋涉着。這是爲的減輕馬的負擔。我們只要在那一陣狂風暴雨中。是夠看出吉卜西人困苦的生活了。當在車中的小妞妞去保護她的更年幼的弟妹的時候。觀者的筋肉要爲之顫動起來的。這就是提示着吉卜西人就是這樣流浪着生活着的。而在雨前推車時的互相依戀的情形。及在雨中那些想到車下避雨而不可能的狗。這些逼真的情景。都加重了對主題的認識。這種巧妙的手法。都被適當的用着。

以後描寫着一個農民對馬的私語所引起的一陣快活的場面。更表示出人們對生活的情趣。這些都是在無論什麼作品中所少不了的技巧與認識。這樣的事。在蘇聯的其他作品中很多被描寫着的。

接着便是集體農場對吉卜西人兄弟般的款待。他們願意吉卜西人像他們一樣的建設。他們的富裕的晚餐。豐收的麥田。他們確信集體的協力可以吸引吉卜西人的合作。

果然年青的阿麗達。因爲集體農民的友誼的愛。掀起了她的靈魂深處的呼喚。她熱烈的加入了農民羣中。這是年青人所不能自制的。是勞苦者所獨有的對於生活的熱愛。而從她的泣訴歌唱中。更可以聽出與吉布西人的生活所同有的哀愁與感傷。

尤德哥同她的女兒一樣。同爲集體的協力與工作所吸引。尤德哥在短促的時間超過了集體農民的生產力。以後便是對尤德哥的裝翻特寫。他一會兒看看農場的建築。一會兒嗅嗅在牆邊生長着的向日葵。一會兒去摟抱那些豐收的麥穗。他的那一副陰沈的面孔。告訴我們爲什麼變成孩子般的雀躍的歡快。因爲他的靈魂深處的要求。在這裏得到解放與希望的快樂。他想定居了。這在他單獨參加集體農場在拖着車的道路上更充分的表現出來。

在這些描寫中間。穿插着吉布西與集體農民的不同的生活。一個是流浪的哀感的。一個是快樂的協力的。但在最後的歡迎尤德哥參加集體農場的宴會中他們互相融合了。因爲他們在基本的感情上是同一的。

在這裏還有必須注意的描寫。那便是在吉卜西小小的團體中的權威者達尼洛。在整個影片中都表示出他的陰險的面孔。他的笑被阿麗達怎樣的嫌惡着啊。僅僅是住下不住下的問題。尤德哥與達尼洛之間開始着敵對與鬬爭。達尼洛逼迫尤德哥依吉卜西權威者的法律要他自己把車拖到農莊去。達尼洛的狡猾的擀笑。阿麗達與她母親的憤怒。以及尤德哥陰沈的堅決的拖着他的車而不顧屈服。都表現得特別好。一直到最後達尼洛殺害阿麗達以欺騙他的同伴的時候。就更明顯的寫出來了。

總之。這個影片是被成功的演出來的。不過導演者也許爲的結束他的戲劇。而把主席的妻表演着發生忌妒的誤會。好像這在整個的結構上所特加的一點矛盾？

（邵詠南）

三原色五彩立體音樂歌舞劇『風月海盜』之一幕

……際長等。可以說。沒有一個不是那麼沉着洗煉。

在好幾個場面裏。這影片是深深地抓住你靈魂深處的。如考察回來與衆人熱烈的擁抱那一種互愛的精神。表現得異常眞摯。又如氣象學家柯爾芬克里死掉以後。探險隊長還沒有知道。起先由探險隊長看見青年廚司的痛哭。再他又看見女醫生的悲慟。和其他同伴們的悽愴與傷心——那一種傷感的空氣。把人類愛的偉大。把握得異常强固。

歡喜看蘇聯影片的人。我以爲不要放棄這張影片。

仙樂軟片

六大優點
感光特快 膠膜細膩 光影清晰 不畏反光 多層藥膜 膠膜堅固

全國各大照相材料行及各大公司均有出售

上海廣東路一五三號 依爾福洋行 電話一八五四五六

國際大飯店 茶舞

時間 每逢星期日下午五時至七時半

定座 電話九一〇一〇轉十四樓摩天廳管事

特價貨品

西湖信紙 每束九分 買一送一
白瓷大調羹 每只二角 買一送一
三角香皂 每塊一角八分 買一送一
三角牌皂片 每盒一角八分 買一送一
兒童反口運動襪 每雙三角 買一送一
大號特價毛巾 每打一元五角
四十三號自由布 每尺特價一角三分
錦花呢 每尺特價一角五分
各種另頭布 特價照碼對折
帆布印花被單 特價照碼七折

三友實業社啓 上海南京路浙江路東首

秦氏砂眼藥水

秦錫銘監製

砂眼一症流行最廣……本品功能退紅消炎止痒去翳……每瓶五角外埠[illegible]

代售處 永安公司 中國國貨公司 [illegible]

泰記公金舖 豐

專收

沙金 洋金 赤金 白金 礦金

代客熟欵贖當

鑽石 翡翠 當 珠玉 古玩

收價比衆抬高 誠實服務社會

第一分號南京路浙江路口協利證券號內
第二分號南京路石路西首南華樓廠內

電話接洽九四六九八

注意 命相十大貢獻

[illegible]

范家春啟

有德照相

四寸美術照相一元八張贈十寸放大二張
四寸藝術三色照相一元二角三張
贈送十八寸放大一張
五寸交際照相元半二張贈念四寸放大一張

地址上海福州路一三二號 電話九〇五二二號

上等材料永不退色 四週紀念犧牲一月

『狂歡之夜』之一幕

藝華廣陵潮中三大佈景

藝華新片『廣陵潮』。劇情曲折離奇。佈景也雄複偉見稱。數月以來。大佈景共搭十餘堂之多。最近又搭了三場大佈景。一是前清道台的花廳。取宮殿式。粉裝玉琢。宛然瓊樓玉宇。廳內畫棟雕樑。金壁輝煌几案陳設。全部雕成龍鳳。一是辛亥革命武昌起義時的某伴宅區洋樓高聳。爲當年革命黨人隱居之地。這幕將表演黨人富玉鸞（王引飾）爲清兵追捕。當跳樓而逃。躲在井裏。一聲不響的給他溜了出來。第三場是揚州的街道。有四百餘尺長商肆櫛比縣衙也在內。這幕將表演民衆反抗清兵。館盤四起。商舖紛紛關門徙市。自從三場佈景搭成後。藝華攝影場頓改舊觀。外來的人。都喜歡到各場去巡視一匝。無不十分贊歎。

專治腎虧

悞犯手淫 夢遺早洩 腎萎不振

[illegible] 大馬路新世界[illegible]

橫痃 化毒丸

[illegible] 大同藥房（分大世界）

▲半費拔牙鑲牙補牙▼

[illegible] 南京路石路東[illegible] 電話九三〇二五

萬國牙科醫院

[illegible]

交直流機 外礦石式機

[illegible]

修理部

出立保單 免費修理

三週紀念 大贈品

每座二十元

各式電機 歡迎比較 電料另件 比衆便宜

上海英租界浙江路偷雞橋口

三發無線電行 電話九四七六三

上海市商會國貨展覽會

會期念一天

日常貨品 應有盡有 價格低廉 歡迎參觀

營業時間 上午九時起至下午九時止（今天星期日照常辦公）

地址 靜安寺路一一二六號（即國際飯店東首）

電話 九五四〇七號

雲飛汽車行號
電話 三〇一八九 二一八九

大千車行

花車 出租
電話 90000

上海搬場公司 團體客車 四大特點
(1)特代乘客保險 (2)引擎嚴密檢驗
(3)座位寬暢舒適 (4)約時準確不誤
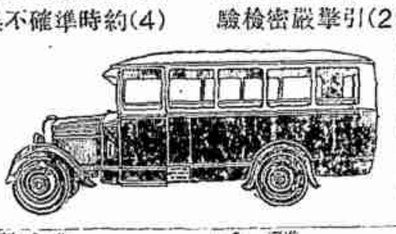
電話三〇〇〇〇 電話三〇〇〇〇

拍賣

通孚洋行 禮拜一拍賣
鮑萊大班住宅
呂班路一七七號
藝林 壁聚 地毯 鋼琴 柚木大菜間式 青樓 無線電 刀叉箱 柚木房間色 小囝 大鐘 酒杯櫥

魯意師摩洋行
禮拜一拍賣 住宅

瑞和洋行 禮拜二拍賣
上等住宅 愚園路一一五號
五號 福利公司 書樓椅 紅木大坐 大菜間 廣東紅木 絨地毯 酒盃 色車 料器 刀叉箱 象牙人 柚木法 房間 無綫電 式琴 鋼
浴缸 摩登大菜 房間色 機器脚 收音機 踏車

瑞和洋行 禮拜一拍賣
醫生用另件 紗布 烟 聽 刀 桶頭酒

瑞和洋行 禮拜二拍賣
白糖

魯意師摩洋行
禮拜二拍賣
舊木器 衣服

魯意師摩洋行
禮拜三拍賣
金鋼鑽手飾及表等
大宗男女金手表 鑽戒子 結婚戒子 鑲金鋼鑽女表 金鐲

大華拍賣公司
僑滬英人歸國 上等木器古玩
禮拜三全天拍賣
九十號 英國美藝泰昌 福履理路三百
柚木大菜式 刀叉箱 收音機 書樓式 洋琴 法國 紅木客廳 房間 古玩 乾隆象牙 電氣冰箱 品

徵求

重價收買古玩

徵求合作

徵求烘乾機及脫水機

徵求女同伴

徵求繼續營業人

浦東同鄉會啟事

徵求地產

小學徵人接辦

開汽車
大陸汽車學校

徵求印刷技術人

徵求廣告跑街

招生

博文專修學校
日文科招生

第二中華職業補習學校
小店員英文科
程度 時間 學費 開學 校址
學費免收

英文專修科
滬濱學校

舞蹈

蘇氏舞藝教室

標準跳舞學校

香海舞院
不售舞票 不取茶資

▲慧麗個別教授三元

經濟學舞
藝林
會費特免 每月優供 秀君出門 二元伴舞 教練習

國際

大路導遊社
嚮導界之翹楚
電話93568

鶯鶯嚮導 九四六八六
久試樂不樂

名媛合組
蝶來遊導社
電話九一五九一

今日開幕 各界注意
大陸嚮導社
(電話91438)
個個美麗 包君滿意 導遊伴舞 電邀即到

健華
◉才人擠擠
電話九三八六八

現代嚮導社
電話九四二三三二

飛飛嚮導社
電話九五〇七〇

麗麗嚮導
電話九三七五五

亦樂導遊社
電話 92786

今日開幕始服務
大來嚮導社
電話九五五一〇
一枝生力軍 打破新紀錄

藝華
電話 91918

黑猫嚮導社
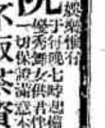
諸名媛導遊伴舞
電話 93020

ABC
電話 45673

明星嚮導社
電話九一九六四
求伊求樂事

迎賓伴舞社
電話三六七五七

璇宮舞導社
電話九三四二二
滿一小時 送一小時

？
是誰家的嚮導
九五六三一

樂鄉
電話 九五五〇〇 九〇四九〇 九五〇七六

蝴蝶嚮導社
電話九一五四五

天天導遊社
電話九五〇五一號

友聯嚮導社
90703
每小時兩元

新村導遊社
電話九一六九七
伴舞伴遊 保證滿意

美女嚮導伴舞
九一九四一

月宮舞伴社
九五四二二

交際嚮導社
電話九一四二三

市花
電話三四六七二 三六七八九

明光舞伴嚮導
九五〇八七

銀月嚮導社

珊瑚
電話 36139

▲嚮導界之黑旋風
新華導舞

有趣神物
94628

白雪
伴舞導遊
電話 95561 95571
鷄羣鶴立

小都會

每元廿張

每元十六張

密斯舞導社
電話 36558

華麗導遊社
電話九三六二二

夜來香
導遊伴舞
九四五五〇

青春
伴舞伴遊
美麗舞星
九四四七一
電邀即到

花來
四美
94920

金屋
分派遊待
電話 84801

迴國交際服務社
電話九〇二三四

情際嚮導社
九四六三二一
業已開幕

茉莉舞伴導社

美藝
92079
導遊伴舞 每時一元

王小妹嚮導社
舞藝上選 陣線整齊
組織完備 服務週到
電話九四四二六

OK
電話: 93673
今日之嚮導社 是誰家之天下
唯本社有口皆碑
優秀社員

▲舞導界之先鋒隊
飛燕
引遊舞導社
態度大方 名媛校花 伴舞導遊 電邀即到
電話九四二四七

愛華
◀南部▶
宣統皇姨
金美娟
電話九二二四七五

滬江
伴舞伴遊
九二五七二
電邀即到

百樂嚮導部
九二八三三

大中華導游社
今日開幕
每時一元
電話三六六〇九

伴遊 優秀舞星
嚮導
電邀即到 九一二二一四

陶陶
嚮導之生力軍
環肥燕瘦 任君選擇
素口蠻腰 使君如意
今日開幕 歡迎比較
電話九〇八五五

樂路嚮導社
業已開幕
久負盛名閨閣名媛
招請女職員
電話 九四八〇 九四八〇

西施嚮導社
今天正式開幕
贈送
導員

新藝導遊社
今日開幕 各界注意
電話九〇八八〇

天仙嚮導社
欲知天仙美女在何處！
請撥電話九〇三三九
這裏有舞國紅星 交際名花 電影明星！！！

愛華
◀東部▶
導舞 李伶 王愛華 王雪琴 高惠君
施西 電話九二二四七五

鼎鼎大名導舞急先鋒
三華傑

電話 90788

中國嚮導社

大光明
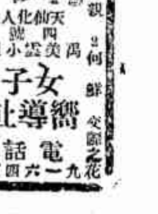
陶樂導舞社
電話三七一一六

聘

兼職待聘

女師待聘

聘請

聘請推銷員

聘請主任書記

招請男女推銷員

聘中學生物教員

產科實習生

招請推銷員

聘教員

聘請女教員

免費招收牙醫女學生一位

英文書記

招僱西藥出店

招請染廠跑街

聘請賬席

招請收賬員

聘請醫師

聘請

招請帳席

本特兄弟公司
BENT BROS & CO.
（時式西比利亞皮貨店）◀皮貨 呢絨 西裝▶
靜安寺路七五五至七六一號 電話三二三九〇

秋季大減價

自九月廿八日起祗舉行數天（一切貨品）

對折至八折

呢絨部 大批英國名廠新出品（不論男女西裝及大衣料應有盡有）
現成西裝部 女式皮大衣及呢大衣（係用最上等西比利亞及朵路皮貨）
男式秋季大衣 國幣二十二元起
男式西裝 國幣二十〇元起
皮貨部 大批玄狐花狐及白狐 以及貂，海鼠，河狸，貂毛，羔皮等
定衣部 照大減價一樣待遇
二位外國裁剪專家 自設偉大作場 定價劃一不二
注意

贈送 調經白帶丸
治婦女經期不調 前後肚痛 赤白帶

白濁丸

專治 遺精 早洩

針灸（保證）瘋科
八法神針 點穴針灸 輕病三天 重症半月
張迪甫老先生

補腎強精丸
補力偉大 九牛二虎 每瓶一元 買一送一

奇病無憂
病的救星
北泥城橋
診判七情六慾九死一生 挽回

德國驚人發明
老牌白濁丸
永華大藥房

贈送 奇靈白帶丸
赤白帶下 經水不調 無論新久 能使斷根

存濟醫院
六馬路電車亭子西
電話九〇九九八
周文卿醫師主持

設備
六千倍顯微鏡 超短波透熱電 柯羅梅亞燈 孫魯克司燈

經驗
高山太陽燈 水銀石英燈 哈氏熱光燈
形多 尿道鏡 血壓計 量尿器

白濁丸
壹盒除根

遺精滑洩 腎虧色癆

設備演進
附告
梅毒
橫痃
謝敬時醫師

根據症狀輕重 經濟合理收費
伍元至拾元

白濁
下疳

免費驗毒
愈後收費辦法

白濁不吃藥

浦東徐里橋 眼科
（蘇州）柴河潘老頭氏 眼科

拔牙
盛培基牙科

全部科學設備
本院創辦廿餘年
以本月內為限 過期不再繼續 良機勿失 惟犧牲大
時間 上午八時至十二時 下午一時至九時止 星期照常
民立醫院 三馬路
陶爾昌醫師

減輕病家負擔 實行經濟治療
負責醫治 白濁 梅毒 橫痃 下疳
五圓 加倍還洋

新聞夜報
新聞詳捷可靠

東方書場
許唐周 話劇
哥哥與妹妹 後集

南園書場
地址寧波路
價目 日夜一場
本園聘請五位名家日登台
文伯 虞周 周 玉泉 周亮 亦春 筱慧 沈 人

中央書場
汪 王 顧 徐 沈 何 顧 沈 徐 汪 仙 啟 事 三笑
醉疑

先施樂園
門票小洋兩角買一送一
安樂大劇場文武京戲全體藝員日夜登台
陳福 汪艷 湯桂 夏君 劉玉 碧玉 王 胡俊 趙玉 筱奎 薛震 呂美 春
來雲 芳庭 蘭貞 其 昌宸 樓官 庭艷 奎
新排名劇全班合演
三女界五 本全 夜戲
擊斬牌花 三 掌子關洞 國志 日戲
丁郎尋父

影戲場 偵探福爾摩斯案
電水 風潮
蹦蹦戲 賽靈芝 鈺 張
娛樂社 陳鳳影 宋筱英 丁鳳天 武太虎 顧玉蓮
吉慶班 錢炳章

大新遊樂場
本場重金禮聘陽春社評劇
花鳳仙 劉艷秋 花月仙 花艷雯
喜彩蓮
天水關 毒婦 劉公案 鑑 美鳳樓 二本 呆大 富貴
彩花李美于李林王
鳳池美艷蔭芳蟾娟叔良如春素蘭少泉
大新大劇場
二本漢光武復國走南陽

三山金城公司
座從名貴本場見過奇藝陳列取費
三本山業學行術福在上建假
上海之八珍見陳列珍奇
鼇山燈 活動 彩

攝影 林山水之奇 桂湖之秀 杭州 西湖 頤和園之富麗 大觀園之皇堂 探集

電影場
鳴社話劇（日戲）村兒 福珍珠塔（夜戲）本二
改良文化常兒節 紹興文甬蘇申錫月妹目及詳繁武名劇曲戲灘載多術

新新花園
門票小洋二角買一送一
大京班特請超等名角日夜登台
（日）飛龍傳（夜）古城會 相會 三戲 牡丹 夜戰 馬超 姑嫂 比劍 大溪 皇莊
鐘社標準新劇
周雲 張麗 董幻 宋天 張心 譚小 胡天 夏彩 汪遠 楊志 魂化 恨魂 我醉 漁玉 蘊
（日）歌場春色（夜）玫瑰花
雙林評劇團蹦蹦戲
桂鳳 筱玉鳳 麗仙 花
（日）何喜姐（夜）德孝雙全
精神團張治兒 預告 准演 全部喜臨門

小世界
門票大洋一角
乾坤大劇場
日戲 母女相會 妓女擒寇 白馬坡 寶蟾送酒 孟良盜骨 招賢鎮
夜戲 二本姜太公 今初夜演
特聘上海話劇社
華月英 李愛麗 胡君安 鐘麗玉 張一鳴 蔣呆兒
沈燕 穆娜 姚永良 秋麗君（關鍵）風聲 袁一鶴 樊艷紅
（日戲）貴族千金（夜戲）上海黑幕
國產電影 阮玲玉主演 新女性

大力球
今晚八時起賽 午後二時起賽
1 沙特浪谷 2 依甲蘇 3 莫克力骨 4 依思高 5 卡禮加 6 海拉多
1 歐蘭加 2 普登巧 3 伊利古咸 4 爾加 5 蘇羅沙伯 6 古巴龍
1 賈多 2 齊棣法 3 拉飛爾 4 杜樂仙 5 楚曼地 6 爾魁地
1 亞爾培地 2 加拉地 3 后蘭多 4 拉摩司 5 阿拉那 6 白羅地

永安天韻樓
特請復盛評劇社著名蹦蹦戲
花小鳳 王萬良 林艷鶯 花小仙 林芙蓉 張幽花 趙九鳳 花德廣 俊仙
（日戲）烈女 （夜戲）馬寡婦開店
影戲場 日夜開映
世界偉大尚武名巨片 蒙面大俠
新柳社 佩珍

大京班全體 日夜好戲

老閘大戲院
禮聘紹興四季春加邀名角日夜會串
全香珠 鳳雪芬 王杏花 金香鳳 妙花彩雲 彩香
女狀元斬夫 盤夫索夫

通商越劇場
汪筱奎 仇人招婿

皇后劇院

南京路西藏路口　電話九三○九七

中國唯一專門建築新型舞台劇場

皇后劇院

有組織的藝術之宮　演員有素訓練

今天日夜開演　（日戲）二角半　（夜戲）八角　（特座）六角　（夜座）四角　（包廂）六角

王美玉

譽滿全國　麗質天才　電影明星　舞台

陳　倪　張　錢　汪　王　王　王　秦　薛　朱

暨男女演員八十餘人聯合演出

陳大悲先生編導

哀感頑艷奇情偵探錯綜曲折悲喜劇

無線電奇緣

王美玉（主演）

科學萬能

奸詐，狡猾，陰險，刻毒　亞森羅蘋，促狹，勇敢　機警，敏捷，自嘆弗如！　福爾摩斯，甘拜下風！活躍！

繆逸公　周儂影

明天日夜登台

本院驚人預告（一）

王君達先生精心編導

華麗緣

▲費半載心血！▲化巨萬資本！發明新型古裝！

●用盡心機：考證古籍●　●標樣考究：式式精緻●

服裝·佈景·道具……等無不從新做起

有意想不到的新花樣

（請注意每日預告）

新光大戲院

今日五場　票價

今日開映　蘇聯林飛影片工廠　最新偉大探險聲片

冰天雪地

THE DARING SEVEN
LINFILM USSR PRODUCTION

加演蘇聯新聞片　有詳細中文字幕

蘇聯青年為克服北極奮鬥！蘇聯青年與嚴酷自然爭鬥！蘇聯青年之極北救人！

注意！

光華

愛多亞路成都路口

時間　二時　四時　六時　九時　價目　一角　二角　三角

聯華聲片　巨型　早臨　千萬　無多

葛佐治　陳娟娟　主演

迷途的羔羊

以極幽默的格調●●●寫極嚴重的事態

山西

北山西路海寧路口

時間　價目　樓下二角　樓上三角

今天開映

聯華兩大巨片　准於一次映完

阮玲玉主演　**神女**

談瑛　朱飛主演　**青春**

東海

時間　二時　四時　七時　九時一刻　價目　樓下二角　樓上三角

天生地就，兩位國產活寶貝●●

韓蘭根·劉繼羣

滑稽巨作　新華巨片

桃源春夢

天生地就妙人一對　神氣活現功架十足　噱頭百出笑話連篇

榮記大世界

上海規模最大的遊藝場　門票小洋二角　買一送一

今日起　**大香斗**

特請上海著名手製景名精製　上海第一神話燈綵

唐明皇遊月宮

泰康餅乾公司陳列　**五彩月餅**

安琪滑稽話劇團　聯友話劇社　維揚大班　常錫新戲　古裝蘇灘

乾坤大劇場　◎日戲◎　蘇州人　◎夜戲◎

頭本　樊梨花移山倒海

施春軒　施文化　沈筱英　沈英桂

遊碼頭　陸阿喜　劉盛　蹦蹦戲　朱寶霞

隱名　恨妻　施橋板　星期話劇團　滑稽

日戲　七人賢　夜戲　狐狸緣　預告　乾坤福壽鏡

蒙古式蹓跶團　大觀園　真工夫　真解數

飛燕舞廳　春潮　山呆呆　每晚登台　滑稽

桃花團　民族之光　健康美　隱身機　著名默片　文武香球（上集）

上海新世界

門票壹角　買一送一

露天影戲　十三集　荒江女俠

改良甬劇　項翠英　傳彩霞　蕭梅雲

大京班　日戲　夜戲　三本　樊梨花

七星技術團　滑稽大名家　一新園

聖愛娜舞廳

上海舞星聯歡社全體社員天天假座

集上海最紅舞星全　由夜場原班樂大隊伴奏

每日下午四時半至八時半舉行茶舞會

羽扇舞

每天天舞　每天天客滿

每圓伍張　奉送茶點

（現代社）

月宮

鑫記書場

日場　夜場　光裕社名彈詞家

今晚彩排　全本空城計

天仙

輔記樂園

今晚彩排　特請麗非五齡神童　麻姑上壽

全本李存孝出世

珠簾寨

小廣寒

今晚彩排

漢取都城　珠簾寨

梅影　客串

蓬萊花園越劇場

日戲　全部閻婆惜續集

夜戲　後砂硃　英烈傳　追韓信　斬經堂

孟姜女

福安遊藝場

門票每位一角　小東門口　電話二三七六三

蓮蓉歌舞團　如此好遊藝

實在難得見　有聲電影　天倫（主演）

白話新劇　方劉阮張張　公開展覽

死光

紹興文戲　張應謝金美

彭公案

十六本

大京班

小叫天

道情春戲

戴吳吳陳戴

化裝申曲

張戴

四明文戲

張筱筱

名家彈詞　醉醉醉　徐徐徐　汪汪　林林　王王　顧顧　何何

精神滑稽　袁怪松

錢鳳岐

掛號員

招用男校工

聘請編織女技師

招請高尚女招待

聘請女導遊員

女子第一大出路

聘女服務員

聲明

緊要聲明

聲明

警告張義遷君

聲明借據無效

湧大丁汝汾啓事

徐李氏緊要聲明

支票止解公告

姚義彪律師代表昌華棉布號聲明支票作廢啓事

股聲明

推受盤

陳醒民律師證明長源園記盤啟事

土地

民衆廣告

遺失田單

遺失糧串聲明作廢

遺失

遺失聲明

遺失倉單聲明

圖章被竊聲明作廢

遺失聲明

遺失作廢

遺失聲明

▲遺失圖章聲明

被竊聲明

遺失 "TERUKUNI MARU" 26.10.35 28 3/6377 B & S.4013

遺失圖章

遺失支票作廢

遺失圖章聲明

聲明作廢

遺失聲明

遺失聲明

遺失聲明

出租

召租 經濟! 安全!

寫字間 公寓

住宅 租金低廉 辦法優待

摩登西式化 經濟西式化 貴族西式化 高尚中式化

店面

請向 國華銀行信託部接洽 北京路三四二號 電話九一三三〇

本部兼營 貿易地產 設計建築 套記換證 管理房產

安全區域住宅市房廉價召租

平和里 祥福里 脩德里 同德里 大鵬坊 宣春里 公共租界

仁德坊 汶林邨 桃源邨 卜鄰里 德祥里 樹德坊 尚義坊 美福里 法租界

梨園坊 慈雲別墅 亞爾倍坊 公寓

上項房屋租價低廉欲租者請向 中國營業公司接洽 四川路二九〇號 電話一五四一〇

大小洋房

廉價召租

不收小租

大洋房一宅 武昌里 春暉里 洪德里 榮壽里 篤行里

召租

住宅寫字間出租

北京路 愚園路 永安街 山西路 台拉斯脫路 福履理路 雲南路 康腦脫路

中國墾業銀行房地產部

便宜洋房住宅店面工廠召租

出租房間木器

廉價洋房及石庫門召租

福煦路同孚路東首 上等優雅住宅店面召租

多福里 印捕坊 鄰聖坊

▲空地堆棧廉價召租

廉價招租

新式住宅召租

第一特區

▲字號房子廉價分租

廠基出租

召租 大樂坊 大石庫門住宅 雙幢 寬敞 生熟器具設備齊全 租金自國幣八十七元起

減租 金城別墅 西式市房住宅召租

街號房及住宅廉價召租

住宅區召租

高尚住宅召租

棧房街房召租

▲寶華里新屋召租

恒豐里減租通告

新式街號房召租

街號房召租

▲雙幢二幢號房及大住宅召租

▲減價召租

西式洋房召租

泰利有限公司啟

住宅 廿六元

召租 派克路協和里

▲武定別墅召租

●西區廉屋召租

新開路戈登路口 沁園邨一次減租

召租

新式街號房召租

街號房召租

召租

安全高尚住宅分租

花園洋房出租

中央一村

廉價召租

廉價召租

新屋廉價召租

中社 宿舍 食堂 禮堂

召租

召租

分租

▲式樣新穎設備完全 幸福邨

吉屋召租

字號寫字間 廉價召租

徵求高尚同居

住宅! ●特點● 市房 召租 如意里 慶順里 萬安里 松柏里 靜安大樓

特點 房屋清潔,空氣新鮮,式樣優美,地點適宜,

統原銀行經租處啟 天津路五十號 電話一八五四〇

三樓三底召租

西區市房住宅及公寓

召租

高尚洋房分租

召租

廠屋出租

第二特區

房租大減特減

新式街號房召租

雙幢石庫門召租

▲花園洋房出租

石庫門住宅召租

▲三層樓住宅減價召租

召租 (一)蒲柏坊 (二)大興坊

念餘元三層樓洋房

花園邨廉價召租

慎成里 煦成邨 望志路 廉價召租

召租 德隆邨 店面公寓住宅

愛多亞路大住宅另租

另租整租均可

安全住宅徵求高尚寓公

古拔新邨 住宅公寓店面

便宜房屋召租

▲新式住宅召租▼

廉價召租

吉屋招租

■單間三層樓住宅召租

廉價召租

召租

小洋房廉價召租

便宜召租

洋房召租

蒲石邨

▲小洋房出租

住宅出租

大小洋房出租 辣斐坊

△洋房出租

△小洋房出租

△小洋房出租

△房屋出租

高尚住宅廉價召租

高等住宅召租

西式住宅召租

召租

召租

南市

一租廿餘元

廠屋召租 或售 均可

吉屋召租

廉價召租

市房 住宅

減價召租

分租

西門吉屋召租

優美住宅廉價召租

召頂

吉屋召頂

召頂

廉價招頂

召頂

營業

萬靈綢莊禮品部

喜幛銀盾 賽銀禮品

價廉物美 惟我獨步

請君試購 方知不謬

老慶和銀樓

代贖當票

珠寶鑽石

專收 表殼金眼鏡腳 金牙齒 十八開 洋金

地址 法租界太平橋白尔路 電話八四三四九

飲食

蓄植牛奶

二種優待辦法

上海蓄植牛奶公司

南京路冠生園食品部 飲到大洋大澄湖 運 批 蟹

秋高蟹肥 亦是吃蟹的時候了 本部特派專員赴蟹之產地洋澄湖辦來只只肥大 青甲白肚 金爪紅毛 每只自三角半起

生生牧場 消毒牛乳

歡迎長期定飲 付保證金優待七折 贈送牛乳麥麩餅

民國路新開河 生生商店

不收小賬的廉潔食堂午餐

美記華珍公司

專收赤金洋金 白金翡翠鑽石

特設金收部 代客墊款贖當

南京路西路石路 電話九四二九七

好友軒

一人客飯 二菜一湯

二三人和菜

外送 拾六元筵席

適合顧客需要 餐具古雅脫俗

堪稱實惠 嘗試便知

電話 九三三六六

鴻福園記

甘維記

福祿園

中秋 贈送月裏嫦娥糕

節菜 電話 95365

六元菜 八元菜

南市廚房張志康

出售

糖果機廉價出售

召盤

腸廠召盤

警犬出售

▲停業召盤

生財店基召盤

小種俄國全白狐狸狗

售犬

草皮出售

房地產

房屋出讓

汽車

小奧司汀出售

汽車出售

汽車出售

汽車出售

醫藥

慢性白濁丸

梅毒 白濁 下疳 橫痃

五元

照常生育 澈底治療

大德醫院

送產科新書

花柳專科

輕病五元 重病十元

廣善醫院

專門女科

便利病家起見 分作四處看病

上午十一點 下午二點 下午四點 下午五點

赤白帶不生育 月經病花柳病 門診一元 奧國專家周惠禮

不論日夜 隨請隨到

接生 四元

克美產科醫院

赫德路總院 英界分院 哈同路分院 法界分院 西門分院 南市分院

保產券

專任接生女主任 黃日禮

專接難產 周惠禮

白濁專門治療

中一醫院

瘡癆

專割包皮過長

包皮 保證無痛 祗收四元

中大醫院

採用科學最新治療法 遵守醫界道德

春在醫院

（院址）法租界寧波路六十六號（電話八一八九八號）

科學權威電器 治療 高價設備應有盡有 世界新藥搜羅齊備 內外花柳器具完備

高山太陽燈專治肺癆皮膚各症特效

短波透熱電專治五淋白濁婦女白帶

柯羅梅亞燈專治耳鼻咽喉下疳特效

蘇魯克司燈專治消散橫痃一切腫毒

最新療濁機專治新老白濁各種淋病

富衛國電療機專治一切瘋濕骨痛等症

診例 門診六角 出診五元五角

星期照常 上午八時起至下午八時

科目 內外科 婦兒科 肺癆科 性病科 花柳科 皮膚科 眼科 耳鼻咽喉科 新法接生 血清戒煙

白濁良方

專門花柳

Dr. A. Gradow M.D.

葛蘭獨醫院

瘡癆

消痰止咳

中和醫院

肺病 戒烟 花柳病 痔

醫學博士 廖煥章 醫學博士 廖一雄

愛國服應國藥

痔瘡

白濁 梅毒 下疳 橫痃

拾圓

周鳴歧醫師

廣治卿・王曉籟・等爲周鳴歧醫師花柳經濟治療部

强精補腎還原丹

每瓶一元五角 買一送一

短波電感

治療頑固性的白濁・梅毒・白帶 下疳 橫痃

是花柳科最新工具 是科學界最高權威

有如熱湯潑雪・風捲殘雲的快速

五圓 保證完全斷根

廣濟醫院

主任醫師 馬一波

保證斷根

採用科學化之高級治療！祗收平民化之最低醫費！

白濁・梅毒 下疳・橫痃

一律只收 五元

江南醫院

院長 蔡葆和醫師

白濁・橫痃・下疳

保證斷根

一概祗取 五圓

大生醫院

主任醫師 趙逢康

白濁・梅毒 下疳 橫痃

保證醫治斷根 癒後永不復發

五圓

本院設備之一斑

本院治療之經驗

免費檢身驗毒

崇善醫院

時間 星期照常

檢驗師 趙萬康

女醫師 董惠貞

院長 董惠民